El Smart da otro curso para explotar el office libre

Reclama gratis tu suplemento de tecnología.

Suplemento

Reyes propone un fondo para enfermedades más graves

La candidata por UN ofrece llevar la gobernación a El Alto.

Voto vital 6

Desde 1997
COMPLEJO
El Carmen
Celebre en la ciudad más Alta del Mundo

www.elcompadre.bo

El Compadre
Semanario alteño

El Alto, domingo 8 de febrero de 2015 - Año 1 - Nº 36

2 Bs
32 págs.

Las pandillas se rearticulan en el inicio de clases

La preocupación ha vuelto. La Policía no reportó actividad de pandillas en los meses previos. Hace sonar la alerta. Padres de familia recuerdan violentos enfrentamientos. Hay 25 grupos, considerados peligrosos, que llegan a cometer delitos.

Seguridad 14 -15

Más muertes por la Pachamama

Las chifleras venden sullos de burros, cerdos y otros.

Cultura 16

El Hospital Corea se ha quedado chico y necesita médicos

Alteñidad 4

Doble Vía: viajar a Oruro es más rápido y seguro

La amplia carretera fue inaugurada el lunes por el Presidente. La Policía aumenta el control.

Economía 8

Escóbar y el Tigre, a un paso de otro logro internacional

Deporte 18

Las 3 divas en exclusiva

Yarita, Floricielo y Muñequita nos cuentan su vida.

Vistazo

El Compadre
www.elcompadre.bo
Director Ejecutivo: Grover Yapura A.
Editora: Gladys Mita Ramos gmita@elcompadre.bo
Redacción: Gloria Mamani, Rosio Flores, Armando Quispe, Rolando Garvizu, Laura Maldonado, Christian Rojas, Pamela Pomacahua, César Sánchez
Diseño: Comunicación Visual BECO
Fotografía: Jimena Paredes y AFKA
Corrección: Sandra Lima
Publicidad: Bania Soler bsoler@elcompadre.bo
Administradora: Gabriela Flores
Suscripción: Delia Velásquez
Distribución: Daniel Alegría
Oficina central: Calle Harrison Nº 1978, entre Díaz Romero y Villalobos (Miraflores)
Central piloto: (591-2) 2971808
Oficina El Alto: Av. Jorge Carrasco Nº 82 entre calles 4 y 5, zona 12 de Octubre.
Central piloto: (591-2) 2825594
Email: elalto@elcompadre.bo
Clasificados: huayruro@elcompadre.bo
El semanario El Compadre es un producto de Multimedia Intrapública SA. Queda prohibida la reproducción parcial o total de los contenidos sin autorización expresa del editor. Derechos de propiedad registrados 2010.

Editorial

La inquietud chilena ante la verdad

La semana que concluye fue muy importante para la política exterior boliviana, que está concentrada en la Demanda Marítima que el Estado presentó ante el Tribunal Internacional de La Haya. Mientras la diplomacia chilena se aferra a una posición harto conocida desde hace décadas, los representantes bolivianos mantienen una estrategia definida hace poco y que ha colocado en OffSide al sistema político chileno y su diplomacia, tan bien mentada en la región.

En abril de 2013, y por decisión del presidente Evo Morales, el Estado Plurinacional presentó una demanda internacional ante el máximo tribunal del planeta, con el petitorio de que los jueces de La Haya sentencien que Chile debe sentarse a dialogar con Bolivia para otorgarle una salida soberana al Océano Pacífico. Desde entonces, las relaciones bilaterales se han congelado, ya que Chile ha cerrado cualquier posibilidad de que el encierro injusto que sufre Bolivia sea abordado con una visión integracionista.

Si la posición chilena fuese indubitable porque hay discrepancias en la opinión pública de ese país y por qué no halla apoyo regional.

Esta semana, el canciller chileno, Heraldo Muñoz, ha salido a los medios para declarar "que los chilenos pueden estar tranquilos", tras la contratación por parte del Estado trasandino de un equipo de profesionales para hacer frente a la demanda boliviana ante La Haya. Como el Ministro de RREE, otros líderes trasandinos insisten en que la demanda llegará a su fin cuando los Altos Magistrados escuchen de los chilenos que Bolivia debe respetar el tratado de 1904. Sin embargo, usar ese argumento, cuando menos de manera mediática, muestra que se equivoca de lectura, pues el Estado Boliviano basa su demanda en las propuestas que los chilenos hicieron a los representantes con el único objetivo de resarcir el daño efectuado a diferentes sectores del país.

Además, los políticos chilenos reaccionaron al unísono para rechazar la gira del expresidente y Vocero de la Demanda, Carlos Mesa. Pregúntemos, si los chilenos están seguros de su proceder ¿por qué no reciben y rebaten los argumentos de Mesa?

La fuerza de la demanda boliviana halló eco en el país gobernado por Bachelet. Veámoslo así. Si la posición del sistema político chileno fuese contundente no habría voces discrepantes que se expresen a favor nuestro. Y si los chilenos están seguros de su planteamiento por qué no hallan apoyo en otras regiones.

Conozcamos nuestro barrio — Villa Adela Yunguyo

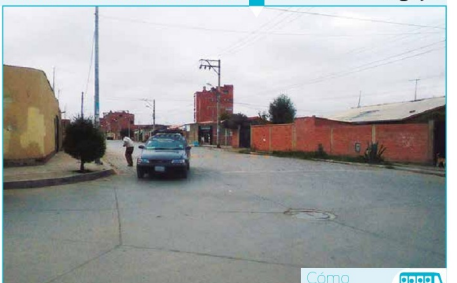

La urbanización Vila Adela Yunguyo se encuentra en el Distrito municipal 3.
Fue creada el 26 de enero de 1985, hace poco celebró 30 años.
En el sector habitan cerca de 4.000 vecinos.
El progreso de la zona se consolidó con el liderazgo y trabajo de los dirigentes vecinales, que lograron la atención de las autoridades municipales para realizar obras que mejoraron su calidad de vida.
La zona cuenta con los servicios básicos de agua potable, alcantarillado, redes de gas domiciliario y electricidad.
Las calles y avenidas se encuentran adoquinadas y pavimentadas.
En el lugar hay una plaza que es concurrida los fines de semana.
Cuando requieren atención en salud, los vecinos acuden a centros de salud que están en la zona colindante, puesto que en el mismo sector no se cuenta con el servicio.
Los menores también acuden a colegios de las zonas colindantes de Villa Adela y Villa Alemania.
Los vecinos demandan la construcción de un módulo policial para hacer frente a la inseguridad.

Cómo llegar

Para llegar hasta el lugar, desde La Ceja, necesariamente se debe abordar dos líneas de transporte, una hasta la avenida Bolivia y entrada a Villa Adela y otra que se dirija hasta el puente Bolivia.
Desde el cruce de Villa Adela, el sindicato de trufis Los Ángeles presta el servicio hasta la zona a un costo de Bs 1,50.
Desde el sector del puente Río Seco se pueden abordar minibuses que prestan el servicio hasta el puente Bolivia, también a un costo de Bs 1.50. El sindicato Arco Iris fue expulsado de esta zona.

Lo más destacado de la semana

Lunes

Empieza un año con cambios para secundaria

El año escolar comienza con modificaciones en el horario y novedades como la libreta digital, un trabajo fuerte en el tema de sexualidad, embarazo de adolescente y lucha contra la violencia escolar. El ministro de Educación, Roberto Aguilar, dijo que la implementación de la hora adicional dependerá de las condiciones de las unidades educativas.

Martes

Joven es violada por un concejal de Pando

En la habitación de su hijo, el concejal de Cobija (Pando) Gabriel A. Parada Castro violó el pasado sábado, con otros dos hombres, a una joven de 25 años. Además, filmó el vejamen con su celular y lo compartió por WathsApp. El sujeto y sus cómplices se encuentran detenidos. El concejal del sector de mototaxistas fue elegido por Consenso Popular.

Miércoles

Atacan otro sitio web del Estado boliviano

La página web del Ministerio de Comunicación fue atacada por hackers que dejaron un mensaje alusivo al diferendo marítimo entre Bolivia y Chile. "Viva Chile Mierda! Les comunicamos que: NUNCA TENDRÁN MAR! (sic)", se lee en el mensaje acompañado con una imagen de la bandera de Chile. Este se suma al ataque cibernético del 27 de enero.

Jueves

Evo se queja de la ineficiencia en proyecto Vinto

El presidente Evo Morales inauguró el horno Ausmelt de la Empresa Metalúrgica de Vinto (EMV), "dolido" por las deficiencias registradas en la parte técnica que provocaron la demora de la entrega del proyecto.
El jueves fue el inicio de las pruebas de operación para el procesamiento de estaño metálico fino. La producción se inicia en agosto

Viernes

Mesa oficializa viaje a Chile para las próximos días

El portavoz de la causa marítima y expresidente, Carlos Mesa, oficializó que viajará a Chile en las próximas semanas para explicar las razones de la demanda que presentó Bolivia en la Corte Internacional de La Haya, pese a que el canciller chileno, Heraldo Muñoz, sentenció que "ninguna autoridad" de ese país se reunirá con el expresidente boliviano.

"Estamos consolidados como empresa, tenemos los productos consolidados en el mercado y ya la gente nos conoce, nos reconoce como una empresa seria", dijo Peter Arellano.

Politubos · La Compañía de Ingeniería & Comercio comenzó como un emprendimiento familiar, ahora cuenta con 15 trabajadores y genera subempleos.

Hidroplas produce 4 veces más gracias al área rural

Se pretende mayor producción con la nueva planta que recientemente estrenaron. Venden en todos los departamentos menos en Santa Cruz y Cochabamba por la competencia que existe.

Gladys Mita Ramos
gmita@elcompadre.bo

La Compañía de Ingeniería & Comercio 'Hidroplas' cuadruplicará su producción de tubos, casi el 100 por ciento de su mercado está en el área rural. La empresa produce alrededor de 21 toneladas al mes, pero ahora que está en una etapa de transición y traslado a su nueva planta podrá producir hasta 90 toneladas.

"Esto será posible desde marzo", manifestó el dueño de la empresa Peter Arellano.

El producto más vendido que elaboran es el politubo, una tubería continua cuyo mercado está destinado, casi en su totalidad, al área rural, donde es usado por los campesinos para riego y por los mineros para llevar agua a sus ingenios.

También elaboran los tubos Bergman o de luz que sirven para proteger las instalaciones de electricidad, otro producto son las cañerías para las instalaciones domésticas de agua. "Una de sus características principales es su precio, es barato, un rollo de una y media pulgadas, de 100 metros, está costando unos 600 bolivianos; a Bs 6 el metro", dijo.

Casi el 100 por ciento del material que se usa es reciclado, lo único que no se recicla es el colorante. Se trabaja con dos corrientes de material, uno que es el polietileno de baja densidad, que normalmente se conoce como nailon y el otro es el polietileno de alta densidad que son los envases de plástico de aceite, yogurt, alcohol, bañadores en desuso y otros.

En ambos casos se hace una selección, reducción del tamaño y lavado del material. Hidroplas cuenta con cuatro molinos, tres máquinas lavadoras, tres aglutinadoras y ocho extrusoras.

Se tiene mayor venta en los meses de época seca, es decir desde mayo hasta diciembre, la época en la que llueve se venden volúmenes mínimos, ese tiempo es aprovechado para el almacenamiento.

Sus productos se venden en siete de los nueve departamentos. Hasta el momento realizó al menos cinco exportaciones oficiales, a Perú y Chile, sin embargo se hace exportaciones de manera informal a través de distribuidores.

Datos

- La empresa se constituyó hace 12 años.
- La nueva planta se encuentra en la zona de Tilata, Viacha.

Los politubos de diferentes medidas y de 100 metros cada rollo están listos para salir al mercado.

La empresa apuesta por la mano de obra femenina

Hidroplas tiene 15 trabajadores fijos y la mayoría son mujeres, pues "son más responsables y acuciosas", dice el dueño de la empresa Peter Arellano. Muchas de ellas son madre y padre de sus hijos.

No obstante, Arellano reconoce que a momentos existe cambio de personal por las labores domésticas que deben cumplir muchas mujeres o porque no tienen el apoyo del esposo.

El emprendimiento, que comenzó siendo familiar, genera alrededor de 1.000 subempleos, pues genera ingresos para recicladoras y peletizadoras a quienes compra el material para la elaboración de los tubos.

El material molido de los plásticos reciclados es lavado.

Calidad

Su éxito se debe a la entrega permanente de un buen producto, que tiene muy buena calidad.

El material reciclado de alta densidad es seleccionado.

LAS MEJORES FIESTAS DE FIN DE SEMANA SOLO EN ...
LA MADRIGUERA
PUB & BAR
Madriguear, el verbo de la noche paceña
Te esperamos frente a la Plaza Venezuela

> *El 90 por ciento de este hospital vive de la cooperación coreana. Se ha trabajado durísimo, se ha comprado insumos, tecnología; pero el hospital ha quedado chiquito", dijo Iriarte.*

Salud. El nosocomio de segundo nivel tiene alta demanda de vecinos del área urbana y rural.

El Hospital Corea se quedó chico y le urge más médicos

La demanda de atención se ha multiplicado. La gente hace filas de hasta seis horas, pero no se queja por la atención. Cada día se realizan ocho cirugías y hasta 300 consultas externas. Falta una ampliación.

Gloria Mamani
gmamani@elcompadre.bo

Doña Elvira no le sorprenden las horas que debe esperar para recibir atención médica. El anterior jueves hizo fila por más de seis horas para ser revisada por el médico oftalmólogo. Se despertó poco después de las 2.00 de la madrugada, al hospital Corea llegó a las 3.00 y cuando el reloj había marcado las 10.00, aún tenía en sus manos la ficha que le aseguraba el servicio de salud.

"Hay que madrugar, ya estoy acostumbrada, pero los médicos son buenos", dice doña Elvira en las instalaciones del Hospital Corea, uno de segundo nivel que está ubicado en el camino a Viacha, entre los Distritos 2 y 3.

Desde donde se vera, el nosocomio se muestra abarrotado de gente, de pacientes que esperan atención. A media mañana, unos esperan el turno de atención y otros claman por fichas que no podrán recibir. Todo está cubierto.

La directora del Hospital, Jazmín Herrera, explicó que al nosocomio la falta espacio. En sus dos bloques apenas caben 100 camas para la internación de pacientes.

"Hay el riesgo de colapsar. La población crece cada año, es terrible la cantidad de pacientes. En el 2014 hemos atendido más de 4.000 mil partos, estamos a nivel del Hospital de la Mujer. Nos vemos chiquitos, en especial en el materno infantil, necesitamos urgente una ampliación", explicó.

El Hospital tiene 335 funcionarios y de ellos sólo 68 son médicos con ítem y seis bajo contrato. Hay más de 130 enfermeras y más de 126 auxiliares y administrativos.

Rodny Iriarte, traumatólogo y exsubdirector, dijo que el número de especialistas es insuficiente y que la infraestrutura es chica para el gran número de pacientes.

"Hace falta infraestructura e ítems, atendemos a la cuarta parte de lo que es la población alteña", explicó el galeno. Es que cada día se realizan al menos ocho cirugías y el personal debe estar atento a las frecuentes emergencias. "Faltan médicos, se atiende los 365 días del año en matiné, tanda y noche", explicó.

El frontis de los dos bloques del hospital Corea, que está ubicado entre los Distritos 2 y 3 de esta ciudad.

Fotos: Ximena Paredes

Por día, el hospital cuenta solo con un anestesiólogo para atender cirugías y emergencias, y asegurán que este esfuerzo no es reconocido. "Qué pasa si uno de ellos se enferma", lamentó.

La Directora del Hospital indicó que el 2014 se logró dos ítems de especialistas, cuatro de enfermeras y dos auxiliares; este 2015, aún no hay respuestas. Sin embargo, como el nosocomio genera ingresos, se decidió la contratación de seis profesionales para ginecología y obstetricia, las áreas de mayor demanda.

Hacia el tercer nivel

Herrera aseguró que Corea del Sur está dispuesta a donar 8,4 millones de dólares para la ampliación de ambientes y la donación del equipo destinado a obstetricia, neonatología y pediatría. Sin embargo, aún no cuentan con los terrenos ya que los vecinos no quieren donar el terreno de la cancha de la zona Janco Kalani.

En todo caso, mientras el proyecto está en fase de desarrollo, los pacientes deben esperar por horas la atención médica que elogian.

Controlarán a la Administración

La Dirección de Salud del Gobierno Autónomo Municipal de El Alto (GAMEA) realizará controles a la Nueva Administración del Hospital Corea, para evitar la falta de medicamentos y alimentos.

La responsable de Salud del GAMEA, Alejandra Hidalgo, explicó que los problemas se resolvieron con el cambio de Administración.

La directora del Hospital, Jazmín Herrrera, indicó que el conflicto se dio por falta de conocimiento y experiencia del anterior administrador, pero ahoraVíctor Herrera es el responsable de que la gestión mejore. Tiene experiencia y varios años de trabajo en el Corea.

De acuerdo con el representante de la Alcaldía alteña, este centro será fiscalizado cada 15 días con el fin de que la atención y el uso de los insumos sean correctos y oportunos.

El exsubdirector del Hospital, Rodny Iriarte, considera que hubo problemas por la falta de la aprobación del Programa Operativo Anual.

Hospital Modelo Corea

- Fue inaugurado el 14 de abril de 1998 gracias a la cooperación de Corea del Sur.
- Está ubicado entre los Distritos 2 y 3 que son los más poblados de la urbe.
- Es un Hospital de II Nivel
- Hasta la fecha cuenta con dos bloques: uno para la atención de las especialidades y emergencias, y otro que corresponde al Materno Infantil
- Cuenta con tres quirófanos y nueve consultorios externos
- Cuenta con un equipo de Citología y de patología.
- También tiene un mamógrafo y un tomógrafo de última tecnología, que han sido adquiridos con financiamiento del gobierno municipal.

Zacarías Maquera

El retraso en obras enfada al alcalde

El alcalde interino de la ciudad de El Alto, Zacarías Maquera, explicó a El Compadre que tiene muchas obras por entregar y realizar para la urbe, más aún porque su 30 aniversario está cerca.

"No podemos permitir que dos dirigentes se aduñen, es propiedad de la Alcaldía (...) (los parques) tienen que estar abiertos, solo se pueden cerrar por las noches", aseguró.

En reiteradas oportunidades, dirigentes vecinales se quejaron porque los niños y jóvenes no tenían sitios de esparcimiento, si bien habían parques estos permanecían bajo llave, por eso muchos alteños buscan lugares de recreación en La Paz

Maquera añadió que durante el tiempo que está al mando del Gobierno Autónomo Municipal de El Alto (Gamea), se evidenció que existe una demora en las obras por culpa de algunos funcionarios. De hecho, indicó que había recibido denuncias de chantaje por lo que pidió a los vecinos y empresas hacer conocer su caso para poner orden en la urbe.

"Estoy en diferentes lugares. Soy muy sincero, me estoy informado de algunas cosas. Algunos (funcionarios) hacen quedar mal, quisiera que nos informen. Quiero saber dónde hay trampa, quién es esa persona que hace trampa y que perjudica", advirtió.

De acuerdo con el Alcalde, durante sus meses de interinato se cambiará a la Alcadía con el objetivo de mejorar el desempeño de los funcionarios y de esta forma supervisar las obras y proyectos de la urbe. Dijo que "nos estamos preparando" para celebrar el 6 de marzo y el mes aniversario.

El alcalde interino de El Alto Zacarías Maquera.

Proyecto · La empresa debe presentar su boleta de cumplimiento.

Hay una demora de 6 meses en la construcción del Estadio

La entrega de la construcción de graderías en el Estadio Cosmos 79 tiene unos seis meses de demora, los vecinos exigen que se dé continuidad a las tareas. La empresa constructora explicó que no hay avance por falta de pago.

Gloria Mamani
gmamani@elcompadre.bo

La construcción de las graderías de la curva sur y norte del Estadio Cosmos 79 tiene un retraso de más de seis meses. La obra debería entregarse en el mes de agosto de 2014, pero durante mucho tiempo quedó paralizada por falta de recursos económicos y la aprobación de un contrato modificatorio.

El alcalde interino de la urbe, Zacarías Maquera, realizó una inspección para verificar el estado de la obra, a solicitud de los vecinos del lugar. Representantes de la Federación de Juntas Vecinales (Fejuve) también se trasladaron al lugar para registrar los avances de la construcción.

Según los reportes municipales, la obra tendría un avance del 42 por ciento, hecho que fue desmentido por los vecinos que explicaron que ni siquiera había el vaciado de lozas, por lo que manifestaron su molestia.

El representante y socio del Consorcio Torre Fuerte, Fernando Camargo, sostuvo que la empresa necesita el desembolso de recursos por parte de la Alcaldía para continuar con las obras e incluso contratar más personal.

"Hay una demora enorme en pagarnos los cheques, yo no sé qué dificultades había en la Alcaldía (…), actualmente como empresa tenemos como cuatro millones para cobrar", lamentó Camargo.

Por su parte, el supervisor de obras de la Alcaldía, Oscar Endara, indicó que la edificación está paralizada como consecuencia del contrato modificatorio presentado el 16 julio de 2014, tres días antes de que se cumpla el plazo para la entrega de la obra, porque en el sector norte se encontraron filtraciones de agua subterránea que afectaban a dos zapatas. Sin embargo el trámite administrativo aún se encuentra en el despacho del Alcalde alteño.

"La obra se encuentra paralizada por el contrato modificatorio. Si bien tenemos una planilla pendiente con la empresa, son más o menos cuatro millones, pero eso no puede cobrar la empresa porque no nos está presentando su boleta de cumplimiento de contrato renovado", explicó.

El secretario municipal de Desarrollo e Infraestructura Urbana, Salim Yapur, demandó a la empresa cumplir con el avance de la obra y aclaró que el área de planificación de proyectos destina el presupuesto de acuerdo con la ejecución de los proyectos.

Respecto al contrato modificatorio, el Alcalde Maquera dijo que: "Si nosotros nos retrasamos en pagar, el proyecto también se retrasa, no avanza (…), ojalá ya estén listos (los cheques) para firmar, a la empresa hay que pagarle".

A diferencia de otros complejos deportivos, el Estadio alteño se encuentra casi desierto, existe poca afluencia de personas al lugar. Hasta la fecha, el complejo deportivo tiene dos sectores edificados: la recta general y preferencia, con una capacidad aproximada de 10. 000 espectadores. La obra complementaria de las curvas podría reunir a 6.346 más.

La inversión para este proyecto será de 29.400.060,48 bolivianos. El próximo 24 de febrero se realizará una nueva supervisión.

Yapur recomendó a la empresa continuar con los trabajos y no dejarse llevar por la dejadez.

Foto: Roger Salinas

Autoridades de la alcaldía y vecinos fiscalizan la obra en el Estadio Cosmos 79.

La empresa tiene un plazo para avanzar

El Alcalde interino de El Alto, Zacarías Maquera, aseguró que se realizará el pago a la empresa constructora lo antes posible, pero que esta debe comprometerse a avanzar en la construcción.

Por su parte, el representante del Consorcio Torre Fuerte, Fernando Camargo, indicó que la empresa agilizará las obras y pretende conluir el proyecto en unos cinco meses.

Los vecinos de la zona pidieron a las autoridades ediles realizar un seguimiento porque en varias ocaciones estos acuerdos no se cumplen.

El representante de la Federación de Juntas Vecinales, Zenon aduviri, expresó su molestia por el incumplimiento en la entrega del Estadio Andino. Por su parte el presidente de la zona, Fernado Tancara, explicó que se necesita realizar la supervisión por el poco avance.

En caso de que la construcción no avance, los vecinos solicitaron que se cancele el contrato por incumplimiento.

Por su parte, el Alcalde advirtió a la empresa que la obra debería acelerarse y que realizarán una nueva supervisión el 24 de febrero.

Educación · Inician las actividades académicas.

La UPEA limitará ingreso de estudiantes nuevos

En la Universidad Pública de El Alto se optó por poner un límite al ingreso de estudiantes nuevos, por la alta demanda de jóvenes y la falta de ambientes para acoger a los mismos.

El rector de la Universidad Pública de El Alto (UPEA), Miguel Ángel Vargas, indicó que por la demanda universitaria se determinó que las carreras con el mayor número de población como: Derecho, Contaduría Pública y Medicina pongan un límite para el ingreso de nuevos estudiantes.

"Estamos pidiéndoles a los directores y decanos de las áreas donde hay más demanda que planifiquen el ingreso de los mismos. Tal vez no caiga bien a los que tienen el interés de ingresar a la universidad, es que debemos medir nuestra capacidad física", explicó

En 2014 se tenía alrededor de 34.900 estudiantes y se prevé que este año se sobrepase los 40.000, lo que preocupa a las autoridades universitarias. "La UPEA no está preparada para recibir a tantos estudiantes", lamentó Vargas.

Adicionalmente, con el objetivo de no perjudicar a los estudiantes durante las labores universitarias se optará por alquilar ambientes en los colegios cercanos.

El año académico 2015 comenzó con una wajta como ofrenda a la Pachamama. El rector de la UPEA, Miguel Ángel Vargas, informó que esta ceremonia fue para agradecer y pedir que todo vaya bien en la universidad.

La máxima autoridad universitaria admitió que aún hay muchos temas por resolver en el ámbito académico y sobre todo en el tema de infraestructura.

Universidad Pública de El Alto limitará el ingreso de estudiantes nuevos.

Además, explicó que desde la gestión anterior se está apresurando las licitaciones para crear más infraestructura en esta casa de estudios superiores, pero por este gran incremento de universitarios esta no alcanzará.

El año 2014 se adjudicó el 68% de los proyectos, de acuerdo con el Rector estos trabajos de infraestructura tomarán su tiempo, se pretende entregar las obras el 2016

"La infraestructura no se hace de un día para el otro, todo lo que hemos adjudicado se va a ver al año. Nuestros proyectos de inversión ascienden al 68%", aclaró.

De acuerdo con Vargas, el restante no pudo ser ejecutado por la ausencia de convocatorias para la adjudicación de proyectos.

Indicó que además de la infraestructura se trabajará en mejorar el área de investigación. Para lograr este objetivo se contratará a especialistas para que sean guías de los estudiantes en metodología de la investigación.

Se incita a la quema de vehículos

En los grafitis de las paredes, no solo se amenazan a los ladrones sino que se incita a los vecinos a quemar vehículos, por eso se les pide que alisten gasolina.

"Yo he nacido en la política, soy hija de un mártir de la democracia, asesinado en la calle Harrington, el mayor reconocimiento a mi padre es mi participación política", dijo Reyes.

Elisabeth Reyes • Es defensora de los derechos de las mujeres y aspira llegar la Gobernación

Es psicóloga y socióloga, fue elegida diputada en dos oportunidades: como titular y como suplente. Ahora es candidata a la Gobernación de La Paz por Unidad Nacional.

"Crearemos un fondo para enfermos graves"

Gloria Mamani
gmamani@elcompadre.bo

Elisabeth Reyes, candidata a la Gobernación paceña por Unidad Nacional (UN), decidió ingresar a la política en reconocimiento a su padre que falleció en la masacre de la Calle Harrington. Desde que inició su campaña electoral no deja la chalina amarilla que representa a su partido. Una de sus principales propuestas es garantizar la salud para los paceños y aplicar un seguro universal.

¿Qué propone para mejorar el acceso a la salud?

La Gobernación tiene la responsabilidad de los hospitales de tercer nivel, entonces planteamos un seguro universal como hay en otros departamentos.

¿Cuáles son sus principales propuestas en esta área?

Tenemos que hacer un centro de diálisis para que todos tengan una opción de vida. Tenemos que hacer un fondo para enfermedades graves, para que todos los ciudadanos tengan un seguro frente a enfermedades graves que se atiendan en los hospitales de tercer nivel. También vacunas gratuitas para las niñas y adolescentes contra el virus del papiloma humano y mamografía gratuita.

¿Cómo se financiará el Fondo para enfermedades graves?

Tenemos la posibilidad de generar recursos, pero por encima de todo hay programas nacionales que deben unirse. Hay financiamiento internacional -por ejemplo el del Banco Mundial- para todo país que tenga problemas de cáncer y que decida implementar las vacunas. Hay una serie de créditos en el mundo que debemos aprovechar y no lo hacemos.

¿Cómo Gobernadora que es lo primero que cambiaría?

La sede principal de la Gobernación debería estar en El Alto por su vinculación directa con La Paz y con las provincias, y que hayan subgobernaciones en las ciudades intermedias.

¿Cómo la Gobernación puede recuperar su importancia?

Ese sometimiento que tenemos de ser una oficinita al lado de Palacio de Gobierno nos ha hecho mucho daño. Para salir con fuerza una Gobernación poderosa, autónoma, paceñista. Si tenemos una gobernadora con personalidad, con autoridad y planificación clara vamos a mostrarnos fuertes.

¿Qué propone para mejorar la seguridad ciudadana?

La Gobernadora tiene que ser Comandante Departamental de la Policía para definir en conjunto el trabajo. Tenemos un modelo conjunto que se llama serenazgos que resguardarán las calles, serán pagados con recursos municipales, pero tendrán todos los implementos necesarios por parte de la Gobernación (radios, insumos, etc.).

¿Cómo solucionaría el problema del transporte?

Tenemos que trabajar de manera conjunta para encontrar una solución, necesitamos hacer un acuerdo donde cada uno tenga planes para la solución. Es una tuición de los municipios, pero tenemos que ver con el transporte interprovincial e intermunicipal, sin embargo tenemos que unir fuerzas para que no sea un caos.

¿Qué opina de la justicia? ¿Cómo se la puede cambiar?

Lo que podemos hacer es tener una Institución organizada para exigir que los fiscales de distrito no sean electos por maniobra política y que sean los mejores hombres y mujeres dentro del departamento. Además, exigir infraestructura para que las personas de provincia no tengan que venir hasta la ciudad de La Paz.

¿A quién considera como un potente rival en las elecciones?

Yo veo como mi mayor rival a la postergación del departamento. Creo que ese el enemigo a derrotar, creo que ese es el enemigo.

¿Qué opina de El Alto?

Tengo el mayor respeto por El Alto, por las mujeres alteñas, por varias razones (...), era increíble terminaban las sesiones y muchas de ellas se quedaban para esperar que amanezca para poder subir a atender a sus hijos, lo que muestra la valentía y la fortaleza de la mujer alteña que decidía su participación política.

¿Qué opina de la Fejuve y la Central Obrera Regional?

La Fejuve y la COR son un referente único en el país, ahí si hay mujeres a diferencia de otras organizaciones vecinales donde las mujeres no están activas.

"El Alto es nuestro potencial"

La aspirante a la Gobernación por Unidad Nacional (UN), Elisabeth Reyes, propone dar más participación a la población de la urbe alteña y potencializarla como una ciudad industrial.

Además, plantea trabajar por una zona metropolitana con el fin de fortalecerla y convertirla en una zona pujante.

"Estamos postergados, lo que nos falta es una Gobernación que nos acompañe, que tenga la decisión de trabajar por todos", dijo la candidata.

Dar apoyo en los servicios básicos y seguridad jurídica, entre otros, son algunas de las propuestas de la candidata para industrializar El Alto.

"El Alto industrial como baluarte del despegue económico del Departamento, El Alto no puede seguir olvidado por la Gobernación, debemos trabajar para garantizar mejores (condiciones)", explicó.

La entrevistada lamentó que la actual Gobernación haya dejado de lado a la urbe, pese al apoyo masivo que su gente dio al Gobierno. El Alto tiene las condiciones para la industrialización y que se genere empleo masivo.

"El Alto ha sido completamente olvidado por el modelo Cocarico", expresó.

Reyes considera que contar con una Gobernación opositora al Gobierno lograría un verdadero desarrollo departamental.

PERFIL

ELISABETH REYES — CANDIDATA

- Nació en mayo en la provincia Murillo.
- Es hija de José Reyes Vargas.
- Fue parte de la selección de básquet de la Universidad Católica.
- Es psicóloga y socióloga titulada en la UMSA y en la Católica.
- Fue diputada en dos oportunidades por UN, como titular y suplente.

ANH
Agencia Nacional de Hidrocarburos

Revolución tecnológica para Vivir Bien

La Agencia Nacional de Hidrocarburos (ANH) inicia una nueva gestión con nuevos retos y metas en la regulación, control, supervisión y fiscalización de la actividad hidrocarburífera en toda la cadena productiva hasta la industrialización.

INSTITUCIÓN CERTIFICADA

www.anh.gob.bo | Línea gratuita: 800.10.6006 | Ministerio de HIDROCARBUROS & ENERGÍA

"La plataforma está concluida como tiene que ser y las obras complementarias como pasarelas y viaductos están en ejecución", sostuvo el ministro de Obras Públicas, Milton Claros.

Vinto aumenta su producción

El presidente Evo Morales inauguró un horno en la Empresa Metalúrgica de Vinto (EMV), lo que permitirá que esta empresa incremente su producción de estaño fino de aproximadamente 12.000 toneladas métricas por año a 15.000 toneladas métricas. La construcción y montaje de esa fundidora de metal tiene una inversión de 39.488.078 dólares.

Obra · Con la vía recientemente construida se pretende evitar accidentes.

Doble vía La Paz-Oruro reduce el tiempo de viaje

La inauguración se realizó con una caravana de unos 100 vehículos, en la que participaron varias autoridades.

Laura Maldonado
lmaldonado@oxigeno.bo

La doble vía La Paz-Oruro fue inaugurada el pasado lunes 2 de febrero por el Gobierno nacional. La obra reduce el tiempo de viaje hasta en dos horas en vehículos livianos y en tres horas en los buses interdepartamentales, además de brindar mayor seguridad de tránsito y menor consumo de combustible, afirmaron las autoridades.

"Ahora, con la doble vía el tiempo se reduce. En un transporte público que esté a la velocidad estándar promedio permitido que es entre 80 y 100 kilómetros por hora, el tiempo de llegada entre Oruro y La Paz y viceversa es prácticamente tres horas, en un vehículo liviano está entre dos horas o dos horas y media", remarcó el viceministro de Comunicación, Marcelo Elio oriundo de Oruro.

La inauguración fue con un recorrido que se hizo con una caravana de unos 100 vehículos, encabezada por el presidente Evo Morales, en la que participaron varias organizaciones sociales, autoridades municipales, departamentales y nacionales.

La doble vía La Paz-Oruro fue inaugurada esta semana con una caravana de vehículos. Foto: ABI

"Ya no tendremos más accidentes con esta vía, habrán pocos muertos, ojalá ni un muerto más", indicó el presidente Evo Morales.

El delegado del Banco de Desarrollo de América Latina (CAF), para Bolivia, Emilio Urquillas, resaltó que ese organismo financió el 85% del crédito para la construcción de la doble vía La Paz-Oruro. "Nosotros hemos hecho un aporte de 250 millones de dólares, siendo este el préstamo más grande que hemos otorgado al Estado Plurinacional de Bolivia", sostuvo.

Si bien la plataforma de la doble vía fue inaugurada, el resto de las obras que complementan a la carretera todavía están inconclusas, como algunas pasarelas sin barandas o, en otros casos, que todavía están en el inicio de su ejecución, además faltan por concluir los viaductos y otros pequeños detalles.

Evento · Será del 13 al 17 de abril.

Miga lanza su 1ra. Feria a la inversa en El Alto

El Movimiento de Integración Gastronómico Boliviano (Miga) efectuará su 1ra. Feria a la Inversa, del 13 al 17 de abril de este año, en la ciudad de El Alto, con el objetivo de articular económica y productivamente a las empresas líderes que demandan alimentos y productos alimentarios como restaurantes, hoteles, hospitales y clínicas, comedores populares, Fábricas y otras empresas.

Se busca la participación de alrededor de 100 entidades demandantes de alimentos y productos alimentarios, además de articularlos con las y los oferentes o proveedores provenientes de cinco departamentos del país.

La 1ra. Feria a la Inversa 'Tambo' se efectuará en el recinto ferial de la urbe. Los interesados en convertirse en proveedores de los bienes y servicios que convocarán las entidades demandantes, una vez que se informen acerca de las condiciones técnicas y económicas de cada convocatoria, presentarán sus ofertas que serán evaluadas y se contratarán, si cumplen con lo solicitado en los respectivos pliegos de condiciones.

Para garantizar una eficiente participación de aproximadamente 400 oferentes que llegarán del área urbana, la Fundación Feria a la Inversa, en coordinación con las entidades integrantes de Miga, llevará a cabo un proceso de capacitación gratuita de oferentes, mediante Talleres donde los interesados podrán informarse sobre "las condiciones y ventajas de participar en una Feria a la Inversa".

"Generar procesos de desarrollo desde las cocinas regionales bolivianas que contribuyan a la generación de empleos dignos y al incremento de los ingresos y de la calidad de vida de las familias", es uno de los objetivos, según Anahí Reyes, representante de Miga.

Representantes de Miga en la conferencia de prensa.

JISK'AS

COB

Respuesta al pliego se analizará

El Comité Ejecutivo de la Central Obrera Boliviana (COB) se reunirá esta semana para analizar la respuesta del Gobierno sobre el pliego petitorio presentado en enero. Se determinará si aceptan o no la propuesta, informó el dirigente Simeón Jaliri. Además, hizo conocer que el Gobierno presentó a la entidad laboral una propuesta sobre las demandas del pliego y plantea la formación de cinco mesas de trabajo.

Cemento

Avance de 40% de la fábrica

El viceministro de Producción Industrial a Mediana y Gran Escala, Camilo Morales, informó que el proyecto para la implementación de la Empresa Pública Productiva Cementos de Bolivia (Ecebol), que se construye en la población de Jeruyo del municipio de Caracollo en Oruro, tiene un avance de 40%. En marzo llegarán de distintas partes del mundo más de 2.000 contenedores con la maquinaria.

Piensa en tu hija, tú **mereces respeto** y **protección**

El Compadre

Ley Integral para garantizar a las mujeres una vida libre de violencia, Ley 349-DS 2145

Las 3 divas de la cumbia huayno

Yarita Lizeth Yanarico

Muñequita Milly

Dulce Floricielo

El Compadre
Semanario alteño

ESPECIAL

8 de febrero de 2015

"Yarita eres la única, te has ganado ese cariño de todo tu público. Sigue adelante, cantas con tanto sentimiento y eso llega al corazón. Yo soy uno de tus admiradores en Bolivia", escribió Abner Fernández.

Furor · Yarita Lizeth, la Muñequita Milly y Dulce Floricielo fueron entrevistadas por El Compadre.

El desamor lanzó al éxito a las 3 damas de la cumbia huayno

Las tres cantantes llenaron el campo ferial de El Alto, donde se realizó un festival de música popular. Estuvieron varios días en el país, cantaron y bailaron con miles de fanáticas y fanáticos. En esta edición cuentan algunos pasajes de su vida.

Rosío Flores
rflores@elcompadre.bo

Bolivia no es tierra ajena para Yarita Lizeth Yanarico, Dulce Floricielo y la Muñequita Milly, tres artistas peruanas que esta semana se presentaron en distintos locales y eventos para encontrarse con miles de fans. Ellas cantaron mientras sus fanáticos bailaban con emoción.

"Hasta cuándo seré tu amante", "Una mentira más", "Vas a llorar", "Aliada con el licor" arrancaron aplausos e hicieron que muchos cantaran las composiciones de las peruanas. ¿Cuál es el común denominador de su éxito? El canto a la traición, al desamor y la soledad.

Las tres cantantes conversaron con El Compadre para dar a conocer los hitos de su trayectoria artística, el aprecio que sienten por Bolivia y por qué interpretan los llamados "cortavenas".

Cuenta Yarita Lizeth que la afinidad por la música comenzó hace 11 años, cuando estaba en colegio. Recuerda que, después de ganar un concurso, una señora de Puno la invitó a ensayar y a ser parte de una orquesta; ahí comenzó su carrera artística que en pocos años se proyecto al exterior con el género cumbia huayno, un estilo fusión.

Yarita compone temas con Tobías Apaza, aunque varios son de exclusividad suya, reflejan las historias del público porque en ciertas ocasiones cuentan sus vivencias.

"Nosotros convertimos las historias que nos cuentan en canciones y la gente se identifica con las diferentes letras y eso es lo que nos ha llevado al éxito", dice Yarita.

La artista está dedicada enteramente a su trabajo, lo que significa que no tiene pareja. Con el aura de fama que ha cosechado, ella dice que el cariño y el apoyo incondicional de su público y el amor por el arte llenan su vida. Tiene 7 hermanos, el mayor tiene 35 años y la menor 18, de quien lamentó su deceso el año pasado.

La semana que concluye estuvo en la agenda de los medios, debido a que grabó un video usando algunas locaciones sin autorización, como una cabina del Teleférico o las ruinas de Tiwanaku, por lo que pidió disculpas.

La muñequita Mily

Sheisa Quispe Sucapuca es el nombre de la Muñequita Mily, quien a sus 14 años cautiva el corazón de miles de fanáticos con su tema "Vas a llorar". Cuenta que su carrera artística comenzó hace tres años, cuando apenas tenía 11 años con la grabación de su primer material discográfico.

Como ha ocurrido con Yarita, la Muñequita se descubrió durante las horas cívicas de su colegio y en las fechas festivas de su lugar de origen, Yanaguaya. Actualmente, está en colegio y cursa el tercero de secundaria, pero por sus constantes viajes debe extremar esfuerzos para nivelarse y dar sus exámenes.

"Me impulsaron mis padres y mi hermano Oliver quien compone las letras de mis temas musicales, por eso siempre están conmigo en todas mis presentaciones", dijo.

Lleva el nombre artístico desde que tenía cinco años. "Mi papá me decía Mily y lo de muñequita es porque soy delgada", contó.

Antes amargo, hoy dulce

Floricielo no puede contener las lágrimas cuando recuerda que a los 8 años trabajaba como niñera por la difícil situación económica de su familia. Ya joven se enamoró, pero sufrió decepciones, por eso canta con mucho sentimiento. Es madre soltera de dos hijos, uno de 11 y otra de 8 años. "La vida me trató muy mal, no pude estudiar lo que anhelaba y he sufrido decepciones amorosas, por eso cuando canto lo hago con sentimiento", dijo.

La artista trabaja en el rubro artístico musical desde hace 12 años y no duda en declarar que le gusta la música latina.

Hoy, las tres cantantes ocupan los primeros escanaños populares del país y cosechan elogios. Por ello agradecen el cariño y el apoyo del público en Bolivia.

Yarita, enamorada de la música

Datos

- Trabaja más tiempo en Bolivia que en Perú.
- Pretende nacionalizarse como boliviana.
- En su estilo usa pollera cortas llenas de lentejuelas, pero tambien ropa casual y vestidos escotados.

Yarita Lizeth nació el 28 de noviembre de 1989 en Juliaca, Perú. Jorge y Rogelia son sus padres. Tiene 7 hermanos. Yarita es conocida también como la "Chinita del amor" y creció en una familia de escasos recursos. Su madre falleció cuando ella era pequeña y su padre se refugió en el alcohol.

A la cantante no siempre le gustó cantar, pero disfrutaba de los ritmos bolivianos. El grupo Femenino Bolivia y los Kjarkas son los grupos bolivianos que prefiere; Antología y Dina Paucar son sus conjuntos peruanos favoritos.

La cantante empezó a cantar en el colegio y ganó un concurso. Cuando tenía 15 años inició su carrera artística. Empezó cantando temas de otros artistas y para grabar su primer disco tuvo que ahorrar por muchos meses. El 2011 conoció al gerente de Alsa Producciones, Alberto Salazar, con quien firmó un acuerdo por tres años. Los contratos que realizaba Salazar llegaban a los 10.000 dólares, pero ella recibía 900 bolivianos, según cuenta. Esas fueron las razones por las que decidió dirigirse sola, pero Salazar registró el nombre artístico de Yarita Lizeth.

El 4 de julio, el juzgado de Juliaca ordenó a Salazar que se abstenga de promocionar el nombre artístico. Ahora la "Chinita del amor" se presenta con su nombre y su apellido Yarita Lizeth Yanarico y cosecha el reconocimiento internacional.

La Chinita del amor explicó que por el trabajo y la dedicación que implica su carrera no tiene novio, se siente comprometida con la música hace 17 años.

Yarita

"He sufrido decepciones amorosas. Sigo sufriendo por la muerte de mi hermanita (Mayumi), pero ya no voy a llorar", dijo.

Dulce Floricielo: "Soy la única

Datos

- Nació en Juliaca Perú.
- Lleva 12 años en la carrera musical.
- Es madre soltera de un niño de 11 años y una niña de 8 años.
- Practicaba con la guitarra, pero la dejó y se dedicó al canto.

Lupe Aracayo Mamani, más conocida como "Dulce Floricielo", nació en Juliaca (Perú). Sus amigos la conocen como Lupita. "Me reservo el apellido por algunos motivos, me dicen lupita", dijo la cantante al Semanario El Compadre el pasado jueves en la ciudad de La Paz.

Su pueblo natal está a tres horas de la zona de Desaguadero, la ciudad fronteriza con la urbe aleñea. Ella se identifica como una chica a quien le gusta el arte. "Me convierto en otra persona, me pongo sentimental y canto mis canciones compartiendo el sentimiento con el público".

Ella también se hizo famoso sola, luego de romper con su manager Cliver Fidel. Desde Juliaca pudo conquistar el mercado de la música en Bolivia, Brasil y Argentina. El reconocimiento que logró en años, le permite afirmar: "Soy la única".

Florici

La vida me mal, he ten trabajar de ña, no pude lo que anhe sufrido dec

La fac

El sacrificio de que hac es dejar a l salir a traba Piero y Kiar mi fuerza e

"(Milly) Qué linda eres, quisiera conocerte en una de tus presentaciones y escucharte cantar los temas que más me gustan de ti, siempre adelante, nunca te rindas, llegarás muy lejos", escribió Ovidio Ticona.

"Hermosa Lupe, bendiciones y fuerza en tu trabajo musical, te queremos... Siempre tus amigos de Apurímac Chincheros (MUÑAPURO)", escribió Jorge Jhon Yañe Galindo en la Web.

Fotos: Ximena Paredes

La Muñequita Milly, Yarita Lizeth Yanarico y Dulce Floricielo se presentan en el salón Inti Palace, en el norte de la ciudad de La Paz.

a"

elo

trató muy
ido que
sde peque-
e estudiar
elaba y he
epciones.

tura

más gran-
e un artista
os hijos para
ajar; por
a , ellos son
terna.

Muñequita Milly, la más joven de Puno

Flor Sheiza Quispe Sucapuca, más conocida como "La Muñequita Milly", nació el 18 de diciembre del año 2000, en Yanaguaya (Perú). Jaime y María Luz son sus padres, tiene dos hermanos con los que lleva una relación muy cercana.

La cantante tiene 14 años, pero por su apariencia y carácter jovial ella asegura que la gente le calcula unos añitos más.

Sheiza incursionó en el mundo de la música a los cinco años cuando su padre, Jaime Quispe, la llevó a participar en un concurso musical en Yanaguaya. En esta primera participación mostró su talento con la canción de Fresia Linda, "No me caso".

"Siempre me ha gustado la música y el canto, ser artista, siempre cantaba en los concursos y aniversarios de mi tierra, Yanaguaya", cuenta la artista a El Compadre. A sus 11 años grabó su primer disco con el apoyo de sus padres y de su hermano Oliver. La artista considera que su nivel de canto es profesional desde hace dos años. Asegura que en sus presentaciones siempre están presentes sus papás, sin importar el lugar a donde ella va, está agradecida por su apoyo incondicional.

Es una de las artistas más jóvenes de Puno. Actualmente está en secundaria, pero por los viajes de trabajo llegó a un acuerdo para estudiar en horas extraordinarias. Por ello, hace dos años, hizo una presentación especial en el colegio Pedro Vilcapaza, donde está matriculada.

En tres años más pretende acabar la secundaria. La cantante presentará nuevos temas en abril.

Datos

- Nació el 18 de diciembre del 2000.
- A los cinco años inició sus presentaciones musicales.
- Ahora tiene 14 años.
- Sus canciones son escritas por su hermano.
- Presentará nuevos temas.

Muñequita Milly

"Mis canciones hablan de amor y desengaño porque la gente se identifica con esto, creo que es por eso que he tenido éxito"

Los niños de las provincias son más atacados por la radiación solar, pues no están acostumbrados a utilizar sombreros, ni a protegerse, esto puede ser muy peligroso con el tiempo", dijo Marcela Flores.

Médicos. Recomiendan acudir a una revisión médica una vez por año.

7 de cada 10 niños padecen alteraciones en la vista

Estos males se deben al exceso del uso de la computadora, aunque también se debe a una situación hereditaria. Los adultos también están siendo atacados por el pterigión debido a la radiación solar.

Rosío Flores Quisbert
rflores@elcompadre.bo

Ametropía o pérdida de la agudeza visual y conjuntivitis pigmentaria son dos males que atacan a la vista de 7 de cada 10 niños que viven en El Alto; la primera se debe al excesivo uso de la computadora y el segundo a la radiación solar, según la médico oculista de la Clínica de Ojos, Marcela Flores.

La entrevistada explicó que la mayoría de sus pacientes, de entre 8 y 12 años de edad, padecen estos problemas porque están gran parte del día frente a una pantalla de computadora o de televisor, siendo que lo aconsejable es utilizarla una hora. Sin embargo, este problema también puede relacionarse con factores hereditarios.

El segundo problema visual se debe a que los niños están en constante contacto con el sol, el polvo y la tierra lo que provoca que los ojos se pigmenten y aparezca la conjuntivitis.

Acotó que hay tres tipos de ametropías: la miopía, la hipermetropía y el astigmatismo.

"Atendemos a un promedio de 20 niños por semana, sus padres los traen a la clínica porque la mayoría presentan los ojos rojos. Revisándolos detectamos que presentan los males que hemos señalado y el número aumenta porque 7 de 10 presentan estas dificultades, la mayoría de estos niños refieren que están más de una hora al frente de la computadora", explicó la profesional.

"También influye el tema de la radiación solar, estamos más propensos a los rayos ultravioleta por la misma disminución de la capa de ozono, esta radiación nos llega con más facilidad. Los niños de provincia son los más afectados por la conjuntivitis pigmentaria que es causada por el sol, estas son lesiones amarillentas", acotó.

La doctora Marcela Flores realiza una revisión en la Clínica de Ojos.

FOTOS: Rosío Flores

Males en adultos

En cuanto a los adultos, dijo que son cinco los males que los aquejan debido a la radiación solar y el polvo, son: ojos secos, pterigión o carnosidad, las pingüéculas que son pequeñas carnosidades, las cataratas y la presencia de cuerpos extraños, dijo que estos últimos se dan por la presencia de cuerpos extraños debido a trabajos en soldadura, carpintería y otro tipo de faenas donde se utilizan materiales peligrosos. 8 de cada 10 alteños presentan una de estas enfermedades en los ojos.

Salud visual

Sostuvo que en El Alto, el cuidado de la salud visual es olvidado por las personas y solo cuando se dan cuenta que el mal está avanzado comienzan a preocuparse, muchas veces el tratamiento es más costoso y demanda más tiempo en la recuperación. La doctora recomienda que por lo menos una vez por año acudan a un oftalmólogo para controlar su salud.

"La salud visual es muy importante, pues a través de los ojos podemos desenvolvernos en la vida, por eso es importante cuidar la vista como la joya más preciada. Realizarse un chequeo una vez al año es lo recomendable", exhortó la entrevistada.

Alertó sobre el peligro que representan los vendedores que se instalan en las calles y ofrecen variedad de medicamentos para los ojos. que no son confiables.

SÍNTOMAS

- Dolores de cabeza a la altura de la frente.
- Escozor en los ojos.
- **Enrojecimiento constante de los ojos.**
- Crecimiento benigno en el ojo que sobresale de la conjuntiva y lentamente se propaga a través de toda el área de la córnea.

RECOMENDACIONES

- Utilizar sombreros con ala ancha que cubran todo el rostro y el cuello.
- Usar lentes o gafas de sol, pero que sean garantizadas y que tengan protección ultra violeta.
- Acudir a un especialista oftalmólogo para hacerse una revisión rutinaria, por lo menos una vez por año.
- En el caso de los soldadores y carpinteros deben trabajar utilizando cascos de protección.

Campaña en la Clínica de ojos

La Clínica de Ojos es un policonsultorio ubicado en el Shoping El Alto piso 4, ofrece tratamiento para enfermedades de los ojos.

Inició una campaña de tratamiento integral y de cirugías de glaucomas y cataratas a costos especiales.

"Paga su consulta y le ayudamos con el tratamiento posterior si necesita gotas u otro medicamento, incluye también la reconsulta", explicó la doctora Flores.

"En El Alto se ha descubierto a importantes talentos culturales, no sólo en música sino también en danza, teatro y pintura, pero es necesario dar más apoyo", expresó Freddy Céspedes.

Temor . Los vecinos de siete distritos viven atemorizados por los grupos, temen que sus hijos sean víctimas de robos.

Las pandillas se rearticulan con el retorno a los colegios

Según la FELCC, en El Alto hay al menos 100 pandillas de las cuales 25 son muy peligrosas ya que además de consumir bebidas alcohólicas y drogas también comenten hechos delictivos. Los vecinos se encuentran preocupados.

Rosío Flores
rflores@elcompadre.bo

Autoridades policiales, padres de familia y vecinos de la urbe alteña coinciden en que con el inicio de las clases también comienza la rearticulación de las pandillas juveniles. Esta situación preocupa a la sociedad porque varios hechos protagonizados por estos grupos provocaron lamentables muertes de jóvenes.

Existen al menos 100 pandillas en la ciudad de El Alto, de las cuales se identificó a 25 como las más peligrosas, asimismo se conoce que siete distritos son aquejados por estos grupos: el 2, 3, 5, 6, 7, 8 y 14, de acuerdo con el reporte de la Fuerza Especial de Lucha Contra el Crimen (FELCC).

El director del Distrito Policial 5, coronel Jorge Pérez, dijo que desde diciembre a la fecha no se atendió ningún caso que tenga que ver con pandillas; pero se preparan para atender los mismos por el comienzo de las labores escolares. Elaboran estrategias para evitar su formación, además se imparten talleres de prevención en las unidades educativas ya que esos son los puntos estratégicos donde nacen los grupos juveniles.

"El inicio de las clases es también motivo para que nuevamente aparezcan grupos de jóvenes que inquietan y causan malestar a la ciudadanía, pero estamos coordinando con todos los directores de los colegios del distrito policial 5 para tomar el control. Ellos saben que si ven algo anormal, como peleas o amedrentamientos a los mismos estudiantes deben dar parte de aquello", informó.

Sostuvo que el pasado año asistieron de inmediato a los llamados de los directores de algunos colegios donde se detectó la presencia de las pandillas, por lo que consideró que en los distritos que son atendidos por el DP-5 no hubo mayores problemas. Pero, reconoció que a los distritos alejados, como el 9, 11 y 13, es difícil llegar de inmediato por la lejanía; sin embargo, esperan mejorar esta situación puesto que los sectores alejados están siendo copados por los grupos, similar criterio manifestaron padres de familia del colegio Solidaridad.

Acotó que es necesario controlar la formación de las pandillas, pues estas pueden convertirse fácilmente en un grupo delictivo. Al comienzo, sus integrantes solo se juntan para beber, consumir drogas y protagonizar peleas con personas de la misma edad o con otras pandillas, pelean por el territorio o para amedrentar a los estudiantes de la zona.

Sin embargo, esto solo ocurre al comienzo, ya que luego las pandillas llegan a cometer actos ilícitos como atracos, asesinatos y otros delitos.

Requisitos

Pérez explicó que los adolescentes y jóvenes deben pasar por algunas pruebas para ser parte de una pandilla, estas pruebas son ordenadas por los líderes y entre ellas están el cometer actos ilícitos como beber, drogarse, robar y ser golpeados por los mismos integrantes del grupo. Las mujeres deben atravesar pruebas aún más difíciles, porque se les obliga a tener relaciones sexuales con uno o con varios integrantes de la pandilla juvenil.

"Los obligan a cometer estos actos a los que quieren pertene-

Los jóvenes que pertenecen a las pandillas se reúnen y se organizan durante el período de clases.

Fotos: Manuel Pacolla

Más de 50 casos denunciados en Defensorías de El Alto

La titular de la Defensoría de la Niñez y Adolescencia de El Alto, Lourdes Flores, informó que esta repartición recibió cerca de 50 denuncias de hechos protagonizados por grupos pandilleros.

Explicó que al realizar la investigación se detectó que sus líderes son delincuentes prontuariados que reclutan a jóvenes de entre 12 y 17 años, quienes deben cumplir pruebas como violaciones y otros actos ilícitos. Explicó que estos grupos tienen entre 10 y 200 miembros, quienes portan armas punzocortantes para la comisión de sus delitos, tanto en el día como en la noche.

Flores precisó que estos jóvenes no pueden ser llamados delincuentes, sino infractores.

"Son derivados a la unidad de Victimas Especiales de la Policía, ahí tienen un tratamiento especial, les hacen un estudio social y psicológico para reinsertarlos", indicó.

En su criterio, a pesar de que son internados en centros de rehabilitación, muchos de los jóvenes regresan al seno de sus pandillas.

La funcionaria explicó que es complicado dejar una pandilla, porque los jóvenes se acostumbran a ingerir alcohol y a consumir drogas.

"Es más difícil salir que entrar a una pandilla", dijo.

Mencionó también que en los últimos años las madres de familia denuncian a sus propios hijos, aseguran que perdieron completamente el respeto por ellas porque incluso son agredidas físicamente por ellos.

"Es necesario trabajar con las familias para evitar que más jóvenes se desvíen", mencionó.

Las causas del pandillaje, según la psicología

El profesional en psicología, Fernando López, explicó que las causas por las que un joven o adolescente decide formar una pandilla son los problemas que vive dentro de su núcleo familiar.

La desintegración familiar y el abandono moral son casusa principal para que muchos adolescentes se integren a las pandillas. "La familia como institución básica de la sociedad está en crisis, hay un alto porcentaje de separaciones y abandono familiar. Por otro lado, la ausencia de los padres, empujados por la crisis a dedicar más tiempo a la obtención del ingreso familiar, genera un vacío, que la sustitución de la crianza de los hijos por otros familiares o conocidos no puede llenar", explicó.

Dijo que las presiones económicas obligan a ampliar los horarios de trabajo y a eliminar los momentos dedicados a la integración familiar, a la afectividad y a la recreación entre padres e hijos, elementos importantes en su formación.

Este estado de abandono familiar y moral que tiene diferentes grados y formas, algunas de ellas violentas y traumáticas, contribuyen a que los jóvenes y adolescentes sean fácilmente captados por las pandillas; en las que encuentran un supuesto apoyo, afectividad, identificación y referencia grupal que no pueden encontrar en su propio entorno familiar.

"Si bien debemos trabajar para mantener a la familia, es necesario tener el control sobre nuestros hijos, inculcarles los valores y dedicarles el tiempo libre", recomendó el psicólogo López.

Las pandillas marcan su territorio pintando grafitis en las paredes.

cer a estos grupos, las más afectadas son las mujeres porque ellas son prácticamente violadas, sin que las pruebas que realizan los varones dejen de ser también preocupantes", dijo.

El ejecutivo del Consejo Distrital de Juntas Escolares del Distrito 8 (Codije), Fausto Loza, manifestó su preocupación puesto que a inicios del 2014 un adolescente de la unidad educativa 25 de Julio fue asesinado por los pandilleros. Desde entonces se intentó reforzar la seguridad, pero aseguró que es imposible controlarlos.

"El año pasado, se intervino con un programa del Gobierno que incluso tenía financiamiento, pero no ha sido efectivo porque no hubo coordinación con los padres de familia. Esto preocupa porque se reiniciaron las labores educativas y ahora estamos susceptibles porque se rearticulan las pandillas cuando inician las clases", expresó.

Otro testimonio que relata el señor Abel, un vecino de la zona Santiago II, es que la pandilla denominada "Los tímidos" circula por la zona, atemorizando a los vecinos, siendo varios de ellos víctimas de atracos y robos. Aseguró que los líderes son mayores de 25 años y reclutan a los estudiantes a quienes obligan a delinquir. "El año pasado pelearon entre pandillas, fue una batalla campal, pero no hemos podido hacer nada porque nos amenazaron, hubo varios heridos y ellos mismos los han llevado para la atención médica", contó.

Pandillas peligrosas

- Gran Cartel
- Vatos Locos
- La Horda
- JCQ
- La Bola 8
- Los Marraquetas
- Los Buscados
- La Maldad
- Mecanos
- Los Piter
- Nevadas
- La Calidad
- La Punta
- Los Terribles
- Tortugas
- Los Chicanos
- Burbujitas
- Sangre Chicana
- Clikers
- 7 Coronas
- 7 PK2
- Malidog
- Alvaritos

Datos

- De acuerdo con datos de la FELCC, en la Ceja operan principalmente la Maldad, los Alvaritos, Mecanos, los Piter, Nevadas, La Calidad, La Punta, Vatos Locos y Gran Cartel, que además tiene ramificaciones en el norte y sur de la ciudad.
- En la zona 16 de Julio están los Terribles y Tortugas; en Alto Munaypata los Buscados, que tiene alrededor de 200 miembros. Desde el cruce a Villa Adela hasta la plaza de la Cruz se encuentran los Chicanos y Burbujitas. También han sido prontuariados Sangre Chicana del Kenko, Clikers de Alto Lima, Nsinc y 7 Coronas de Túpac Katari, 7PK2 de Pacajes y Malidog de la zona Ballivián.
- Los vecinos aseguran que los lugares atacados por estos grupos están en los alrededores de los bares y cantinas, pues buscan que sus víctimas estén en estado de ebriedad para que el atraco sea fácil.
- "Las peñas funcionan de miércoles a domingo, en esos días frecuentan los pandilleros y nadie hace nada, pese a estar cerca de la FELCC", relató Paola C.

Policía · Recibirá denuncias de violencia.

Relanzan líneas para defender a las mujeres

La Fuerza Especial de Lucha Contra la Violencia (FELCV) relanzó las líneas gratuitas 800 14 0348 y 800 143 49. La primera recibirá denuncias de violencia y la segunda estará destinada a la orientación de la población.

La Policía hizo el relanzamiento con el objetivo de reducir los hechos de violencia contra la mujer y contra la población, informó la coronel Rosa Lema. Esta actividad cuenta con el apoyo de la Fundación Estás Vivo de la telefónica VIVA.

El lanzamiento se hizo por la proximidad del Carnaval, debido a que en 2014 la FELCV registró alrededor de 220 denuncias de violencia contra mujeres. Además, 11 casos violentos contra varones menores y la misma cantidad contra mayores.

Lema informó que la atención será las 24 horas del día en todo el país, a fin de brindar ayuda inmediata a las personas víctimas de violencia. También indicó que: "Es una operadora virtual que contesta. Se realizó la prueba correspondiente en toda Bolivia y no hay problema, por lo menos hasta donde hemos probado. En Cobija y Trinidad se tiene problemas con la línea cuando llueve; sin embargo todas funcionan".

Los últimos tres dígitos de la línea gratuita 800 14 0348 corresponden al número de la Ley Integral Para Garantizar a la mujer una Vida Libre de Violencia.

Reporte · Denuncias a nivel nacional.

En enero hubo 178 casos de violación y estupro

La Fuerza Especial de Lucha Contra la Violencia (FELCV) registró, sólo en el mes de enero, 178 casos de violación, estupro y abuso sexual a nivel nacional.

"Lamentablemente tenemos casos, entre violaciones, estupros y abusos sexuales, 178 casos en el mes de enero. Para nosotros es realmente alarmante", indicó la directora nacional de la FELCV, coronel Rosa Lema.

La policía recordó que el año pasado esta unidad atendió alrededor de 33 mil casos de violencia intrafamiliar, entre los cuales se cometieron 54 feminicidios. Además, en 2014 se registraron aproximadamente 400 casos de niños, niñas y adolescentes que fueron víctimas de violación.

Lema explicó que un gran porcentaje de estos delitos son perpetrados por miembros de la familia o allegados. "Los casos de violaciones han sido suscitados por padres, padrastros, hermanos, amigos, que aprovechando el consumo de bebidas alcohólicas han puesto en situación de vulnerabilidad a adolescentes", señaló. (ERBOL).

Acusaciones · Extorsión y uso de influencias.

Fiscal es destituido por ola de denuncias

El fiscal General del Estado, Ramiro Guerrero, determinó la destitución del fiscal Humberto Quispe, acusado de robo, extorsión y uso indebido de influencias. Las víctimas se organizaron en una asociación y dieron a conocer que los hechos ilícitos eran cometidos en operativos en diferentes zonas de la ciudad de La Paz.

"He tomado la decisión y firmado un memorándum de agradecimientos por sus servicios y de exigir (la renuncia) al fiscal Humberto Quispe de la ciudad de La Paz", enfatizó Guerrero.

La autoridad indicó que los procesos disciplinarios y penales contra el investigador no serán paralizados y que continuarán en las instancias correspondientes.

"Este doctor (Humberto) Quispe puede defender como cualquier otro ciudadano, nosotros no vamos a tolerar por ninguna situación denuncias de hechos de corrupción, atropellos o abuso de autoridad de este Ministerio Público", afirmó Ramiro Guerrero. El fiscal Humberto Quispe trabajó en el CEIP. Al menos 20 personas lo acusaron por robo y extorsión.

"El sullo es un buen plato para la Pachamama, hay sullos de llama, de chancho y de burro (...), otros tienen más variedad porque a veces la gente lo busca", explica doña Benita, chiflera.

La venta de sullos de llama, de alpaca y de cerdo.

Lurdes Siñani es curandera en la ciudad de El Alto.

Mesa blanca con arena de hormigas, para la salud, suerte y trabajo.

Rituales · Las mesas para las fiestas carnavaleras tienen diversidad de fetos de animales.

Sacrifican burros y cerdos para ofrendas en Carnaval

A diferencia de otros años se observa en las ofertas de insumos para las ofrendas a la Pachamama no solo el sacrificio de fetos de animales domésticos sino también de otros como de hormigas.

Gloria Mamani
gmamani@elcompadre.bo

El sacrificio de animales que están en gestación (fetos abortados o sullos) como la llama, alpaca, burro, oveja, vicuña e incluso cerdo y de animalitos de mar como la estrella y el caballito, con el transcurso de los años, se va dando con mayor frecuencia, para poder comercializarlos en las mesas.

Hace algunos años solo se conocían sullos de algunas especies, pero en el último tiempo aparecieron sullos de burro y cerdo. Los abortos de animales son elementos requeridos para el armado de mesas blancas o de color. Las vendedoras explican que este elemento tiene una alta demanda, porque es considerado como una buena ofrenda de agradecimiento para la Pachamama en las fiestas de Carnaval.

"El sullo es un buen plato para la Pachacharna, hay sullos de llama, de chancho y de burro (...) otros tienen más variedad porque a veces la gente lo busca", explicó doña Benita, chiflera de El Alto.

Estos fetos llegan a medir desde 15 hasta 60 centímetros, dependiendo de su especie. De la misma forma su precio varía y se venden entre 35 y 450 bolivianos.

Estas mesas u ofrendas para la madre tierra, Pachamama, sirven para agradecer por las bendiciones obtenidas, pero también para pedir más prosperidad ya sea en el hogar o en el negocio.

Fotos: Ximena Paredes

El sector de las chifleras de la Ciudad de El Alto es muy concurrido por propios y extraños.

Una de las novedades que se ofertan en las mesas para negocio, es la venta de tierra de hormiga, lo que significa la eliminación de los insectos, todo por la creencia de que se puede atraer clientes y ser más bendecidos en el trabajo.

El sacrificio de animales, con el transcurso de los años, se va dando con mayor frecuencia, además de más variedad pues ahora se ofertan también los fetos de burro y cerdo.

Doña Lourdes Siñani, curandera, explicó que estos animales sirven para conseguir prosperidad. Aclaró que el burro se usa para eliminar la envidia y los maleficios.

Además de estos animales, también se puede evidenciar la venta de animales marinos como el caballo y la estrella de mar, según los curanderos también sirven para atraer la suerte y abundancia. Estos se utilizan más en las mesas de color que se ofrendan para pedir el éxito en el negocio y comercio.

La Dirección General de Biodiversidad y Áreas Protegidas, dependiente del Ministerio de Medio Ambiente y Agua, que controla la venta de los animales silvestres no puede hacer lo mismo con los sullos, pues esta es una tuición exclusiva de las alcaldías.

El cambio del significado de las mesas

El antropólogo, Guery Chuquimia, indicó que según la cosmovisión andina el armado de mesas se va incrementando. Este ritual está ligado al ciclo agrícola. El tipo de mesa varía por la costumbre y por el lugar, ya sea en el campo o en la ciudad.

De acuerdo con el especialista, el uso de los animales de mar en las mesas va creciendo por su significado de abundancia.

Chuquimia explicó que con este tipo de ritual se muestra agradecimiento a la Pachamama.

"Los seres humanos somos producto de la Pachamama, por eso se agradece todo", señaló.

El antropólogo explicó que las mesas perdieron el significado con el que se realizaban antiguamente.

"Hay que cuidar el sentido de la mesa, se tiene que mantener la unión con la comunidad", dijo.

Mesas de color con alta demanda

Don Vitaliano Apaza, amauta y curandero, explicó que durante la fiesta de Carnaval el preparado de las mesas de color se incrementan para la ch'alla de negocios.

"Se hace preparar mesas de color para los negocios en ofrenda a la Pachamama. La mesa de color tienen que tener diferentes figuras de azúcar como un taller, tienda, auto, (...), con eso hay que hacer la curación. Depende de los clientes para colocar los sullos que quieran", explicó.

Doña Lurdes Siñañi, curandera, explicó que hay gente que en lugar de los fetos prefiere el uso de la grasa de la llama que tiene el mismo significado en estas mesas.

"La llama es bueno a veces, es mejor no utilizar los sullos de oveja, es malo, es para hacer tropezar", explicó Siñani.

"No está muerto"

Hallan monje momificado de 200 años

Médicos forenses están examinando los restos, se cree que tienen alrededor de 200 años de edad, y fueron encontrados envueltos en pieles de animales en Mongolia, según recoge The Siberian Times. Los científicos estiman que el sacerdote budista está tan bien conservado por las muy bajas temperaturas en ese país.

En declaraciones al citado medio, Barry Kerzin, famoso budista y médico del líder espiritual tibetano Dalai Lama, dijo que el hombre "no está muerto" ya que se encuentra en un profundo estado espiritual denominado "tukdam".

"Si la persona es capaz de permanecer así durante más de tres semanas -que rara vez sucede- su cuerpo se contrae gradualmente, y al final todo lo que queda de la persona es su pelo, las uñas y la ropa", explicó Kerzin." Si el monje puede continuar en ese estado de meditación, puede llegar a convertirse en un Buda", añadió.

Fue descubierto el pasado enero en una cueva, después de ser robado por un sujeto que quería venderlo en el mercado negro.

Crueldad

ISIS "quema vivo" a un piloto jordano

Militantes del grupo autodenominado Estado Islámico publicaron un video en el que muestran imágenes del piloto jordano Moaz al Kasasbeh, quien fue quemado vivo.

"Al quemar vivo a un piloto jordano, el grupo militante autodenominado Estado Islámico hace uso de su poder para conmocionar a sus enemigos", sostiene Shiraz Maher, miembro del Centro Internacional para el Estudio de la Radicalización del King's College de Londres, Reino Unido.

Incluso para los estándares de barbarie de Estado Islámico (EI), la muerte del piloto jordano Moaz al Kasasbeh es particularmente cruel. Al hombre, de 26 años, lo pasearon por el escenario de un supuesto ataque aéreo de la coalición internacional contra EI, presumiblemente para que fuera testigo de primera mano de los efectos de sus acciones.

Luego lo encerraron en una jaula de metal y le prendieron fuego. Las imágenes son terribles y desgarradoras. El objetivo deliberado del video era captar la atención mundial y se logró.

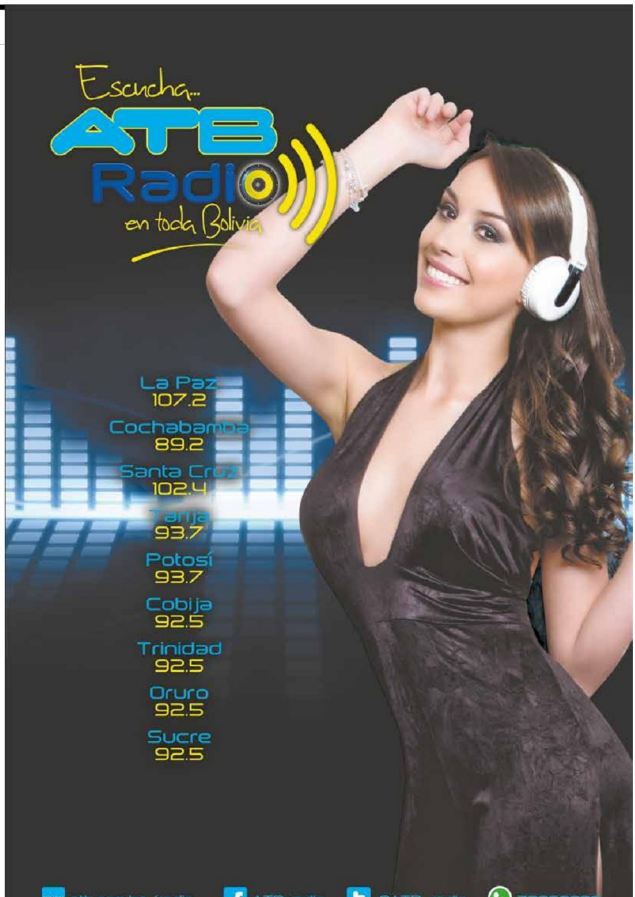

Iglesia . Francisco exigió a los obispos que no encubran casos de pederastía.

Papa: "No hay sitio en la Iglesia para los pederastas"

"No hay ningún lugar en el ministerio para los que abusan de los menores", afirmó Francisco en la carta a obispos de todo el mundo, publicada un día antes de la primera reunión en el Vaticano de una comisión de expertos sobre la protección de menores.

Esta solicitud del Papa fue hecha pocos días después de que un juez español imputara a 10 sacerdotes de ese país por casos de abuso sexual de los que se ocupó personalmente el Santo Padre, tras haber sido alertado por una de las víctimas. El escándalo estalló en noviembre luego de que la víctima informara de los abusos sexuales que habría sufrido siendo menor en Granada, España.

Deportes

“Jugamos un buen partido, creamos ocasiones de gol y estuvimos cerca de liquidarlo. Se dio un resultado importante, pero aún no asegura nada”, dijo el técnico atigrado Néstor Craviotto.

Ronaldo se luce esbelto

El portugués Cristiano Ronaldo presentó la nueva colección primavera-verano de su marca de ropa interior llamada ‘CR7 underwear’. Según el crack del Real Madrid, el calor de Europa deberá ser acompañado con colores intensos. Además, reveló sus 15 mejores consejos de salud y aseguró que lo más importante es aprender a entrenar la mente y el cuerpo.

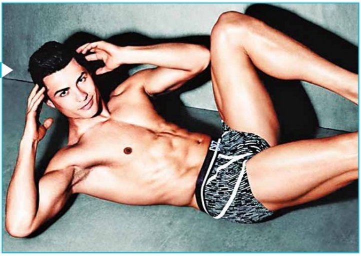

Fútbol • Después de empatar en México.

El Tigre está a un paso de avanzar en la Libertadores

The Strongest empató con el Morelia (1-1) en suelo mexicano y está a un paso de acceder a la fase de grupos de la Copa Libertadores de América.

Si logra aquello, sería la primera vez que Bolivia cuenta con tres representantes en el certamen de clubes más importante del Continente, pues Universitario y San José ya están clasificados.

Hace diez años que la Confederación Sudamericana de Fútbol (Conmebol), decidió otorgar una plaza más a Bolivia para la disputa de la Copa Libertadores. El tercer equipo nacional clasificado disputa partidos de ida y vuelta con un rival internacional, y el ganador accede a la fase de grupos del certamen continental.

Hasta el momento, ninguno de los equipos bolivianos que disputaron la, así llamada, Pre-Libertadores, pudo acceder a la fase de grupos. Hoy el tigre se encuentra más cerca que nunca.

Pablo Escobar, capitán del equipo, marcó el gol aurinegro a los 8 minutos del primer tiempo. El conjunto mexicano empató gracias a De Petris a los 35 minutos de la misma etapa.

Con el empate a un gol, el tigre necesita ganar con cualquier resultado o, en el peor de los casos, empatar sin goles en el partido de vuelta para clasificar. La revancha se jugará el próximo martes a partir de las 20.30 en el estadio Hernando Siles de La Paz.

De superar al Morelia, el tigre pasaría a integrar el grupo 4 de la Libertadores.

The Strongest compartiría grupo con Internacional de Brasil, Emelec de Ecuador y la Universidad de Chile.

10 años de fracasos

- Los equipos bolivianos siempre fueron eliminados en esta fase de la Copa Libertadores. Estos son los resultados globales:
- 2005, Oriente P. 2 - Junior 5
- 2006, Oriente P. 0 - River Plate 8
- 2007, Blooming 1 - San Pablo 6
- 2008, La Paz FC 1 - Atlas 2
- 2009, Real Potosí 2 - Palmeiras 7
- 2010, Real Potosí 2 - Cruzeiro 8
- 2011, Bolívar 0 - Unión Española 1
- 2012, Real Potosí 2 - Flamengo 3
- 2013, Bolívar 4 - San Pablo 8
- 2014, Oriente 1 - Nacional de Uruguay 2

FIXTURE OFICIAL DE LA LIGA DEPORTIVA ÚNICA “ 12 DE OCTUBRE”

Como todos los domingos, en esta edición de El Compadre les presentamos el rol de partidos de fútbol, que se desarrollarán en esta ciudad. Este fixture corresponde al domingo 8 de febrero

Campeonato oficial de fútbol 2014 “Sr. Enrique Miranda Pomier”

Rol de partidos Domingo 8 de febrero de 2015

HORA	CATEGORÍA	SERIE	EQUIPOS		EQUIPOS
07:50	CATEG.18 AÑOS		LA BELGICA	V.S.	RC-2
09:00	CATEG.18 AÑOS		SAM PEDRO	V.S.	TALLERES COROCORO
10:00	SENIORS HONOR		MINERS CHACARILLA	V.S.	DEPORTIVO COLQUIRI
11:00	SENIORS HONOR		ASIBA COLQUIRI	V.S.	UNION FAMDER
12:00	SENIORS HONOR		CUARTA GENERACION	V.S.	CHARAÑA FUTBOL CLUB
DELEGADO DE MES	DEPORTIVO GUAQUI (SENIORS ASC. SERIE “B”))				
FISCAL DE TURNO	DEPORTIVO COLQUIRO (SENIORS MASTER)				
PARTIDOS A JUGARSE EL DÍA DOMINGO 8/FEB. POR LA TARDE					
HORA	**CATEGORÍA**	**SERIE**	**EQUIPOS**		**EQUIPOS**
13:00	SENIORS HONOR		DEPORTIVO VALENCIA	V.S.	TALLERES COROCORO
14:00	SENIORS HONOR		SAN PEDRO CHOJILLA	V.S.	MOLINO ANDINO
15:00	SENIORS HONOR		ATLE.12 DE OCTUBRE	V.S.	LA BELGICA
16:00	CATEG.18 AÑOS		A.F.I	V.S.	PLATENCE SAN AGUSTIN
17:00	CATEG.18 AÑOS		RAMIRI CASTILLO	V.S.	SAN ANDRES
DELEGADO DE MES	SPORTING SUCRE (SENIORS MASTER)				
FISCAL DE TURNO	DEPORTIVO TOLUCA (SENIORS MASTER)				

Campeonato oficial de fútbol de salón gestión 2014 “Sr. Enrique Miranda Pomier”

Rol de partidos Domingo 8 de febrero de 2015

HORA	CATEGORÍA	SERIE	EQUIPO	VS	EQUIPO
POR EL TERCER Y CUARTO PUESTO					
07:50	SENIORS	B	LIDER	VS	CHARAÑA F.C
08:45	SENIORS	B	DEPORTIVO CATALAN	VS	UNION F.C
09:30	SENIORS	B	SPORTING TABLACHACA	VS	LOCOS DEL DEPORTE
10:15	SENIORS	B	CADEFUSA	VS	CIENCIANO siempre amigos
FISCAL DE TURNO: I.R.J. 12 AMIGOS SERIE “A”					
11:00	SENIORS	A	I.R.J 12 AMIGOS	VS	GUTI SPORT
11:45	SENIORS	A	A-GO-GOS 83	VS	AMERICA MANIATICOS
12:30	SENIORS	A	NIZA	VS	TABLACHACA
13:15	SENIORS	A	SAN PABLO	VS	F.C MANCILLA
FISCAL DE TURNO	CIENCIANO SIEMPRE AMIGOS SERIE “B”				
COMITÉ TÉCNICO					

Si una persona no tiene costumbres debe respetar las de otras personas, no tiene que hacerse la burla porque la Pachamama es celosa y a veces les castiga", advierte la señora Apaza.

María Apaza · Vende a choferes y pasajeros.

Viajes: coca y alcohol para la Pachamama

Rosio Flores
rflores@elcompadre.bo

María Apaza vende coca y alcohol, desde hace 20 años, a los choferes y pasajeros que inician un viaje, para que puedan ch'allar y no tengan problemas en el camino. Ella asegura que los choferes deben realizar un pequeño ritual antes de su traslado para no tener percances.

"Desde las 05.00 vendo en este sector, ya mis clientes me conocen y siempre compran coca, alcohol y cigarrillos para challarse antes de comenzar el viaje, para que les vaya bien y lleguen a sus destinos sin ningún problema", relató la vendedora.

Contó que en una oportunidad el chofer de un bus regañó a su ayudante porque tenía sus creencias y quería ch'allar. Al comenzar el viaje por el sector de San Antonio, camino a Oruro, el chofer volcó el bus y falleció, pero el ayudante y otros viajeros quedaron ilesos.

"Si uno no cree debe respetar las costumbres de otra persona, la Pachamama es celosa y siempre es bueno ch'allar para el viaje", acotó.

Doña María tiene cinco hijos y gracias al negocio que realiza puede ayudar al sustento de su familia; puesto que su esposo, quien se dedica a trabajar como albañil, no gana lo suficiente como para mantener el hogar.

Perfil

- María nació el 7 de julio, tiene 38 años.
- Tiene 5 hijos y está casada con Germán.

Los cholets en El Alto, ahora tienen diseños asiáticos

En El Alto, surgen construcciones con nuevos diseños, no solo se pueden encontrar los denominados "cholets" (foto abajo), ahora se erigen edificaciones con características asiáticas. Una de estas casas está en Villa Bolívar "D" y la otra en Cupilupaca. En los techos se observan curvas especiales que recuerdan las pagodas, se pueden ver en la foto principal.

Agenda Cultural

ELECCIÓN CARNAVAL

El martes 10 de febrero, el Instituto Berlin realizará la elección de la reina y de los personajes del Carnaval 2015 en el teatro Raúl Salmón en la exalcaldía quemada. También se elegirá a la reina del carnaval infantil y a la capullito quienes participarán en el corso infantil.
Son 15 las participantes que disputarán la corona; 10 niñas postularán para ser la reina infantil y también se elegirá a la capullito entre 10 participantes.

CORSO INFANTIL

La Dirección de Cultura de la Alcaldía organiza, para el sábado 14 de febrero, el tradicional corso infantil que se realizará en la avenida Juan Pablo II. Comenzará en la avenida Chacaltaya y culminará a la altura de Tránsito, donde estará instalado el palco oficial. El coordinador de la repartición municipal, Ernesto Patty, anunció que los mejores disfraces recibirán premios que consistirán en material escolar.

ALASITA

La tercera semana de la feria de Alasita se realiza en las zonas 16 de Julio y Villa Dolores. Los feriantes ofrecen una variedad de productos en miniatura e invitan a la población para que visiten la feria donde encontrará ofertas de productos, como plantas y otros. "Invitamos a los vecinos de El Alto a que vengan a pasar momentos de diversión en la feria", manifestó Felisa Reyes.

Tener 18 te hace adulto
sé responsable

No le vendas bebidas alcohólicas a menores, exige el C.I.

El Compadre

Ley de control al expendio y consumo de bebidas alcohólicas - Ley 259-D.S. 1347

OBRAS
DEL ESTADO PLURINACIONAL

Doble Vía
INTERDEPARTAMENTAL
LA PAZ - ORURO

- **Inversión**
  312,5 millones de dólares
- **Extensión**
  203,17 kilómetros
- **Vía Segura**
  Ancho 10,5 metros por vía

Estamos haciendo historia...

EVO MORALES AYMA
PRESIDENTE DEL ESTADO PLURINACIONAL DE BOLIVIA

Ministerio de COMUNICACIÓN
Estado Plurinacional de Bolivia

www.comunicacion.gob.bo

@mincombolivia

Bolivia Ministerio de Comunicacion

www.elcompadre.bo
Teléfonos: 2971808 - 2825594
huayruro@elcompadre.bo

Huayruro

Clasificados de El Compadre

8 de febrero de 2015

Vehículos

En venta un SUBARU modelo 94 colores plomo plateado de 7 pasajeros con paqeles al día Ref.: 79168180

En venta un camión modelo 65 internacionales con motor de Nissan Cóndor ofertable Ref.: 72542257

En venta dos Carros Mercedes (antiguo) s/motor con paqeles al día ofertarle Ref.: 77766258 comnicarse con la Sra. Mayta

En venta un SUBARU modelo 94 color plomo plateado de siete pasajeros con paqeles al día Ref.: 79168180

En venta una movilidad Suzuki carri minibús 8 pasajeros modelo 2004 documentos al día Ref.: 71269878 llamar de 11 a 12 del medio comunicarse con Don Marco

OXIGENO.bo
www.oxigeno.bo

Inmuebles

En venta una casa de 100 mtr2 papeles al día en la zona Alto Mariscal Santa Cruz av. 5 de agosto La Paz papeles al día cuenta con todos los servicios agua, gas, luz, alcantarillado 2 plantas construcción terminada ofertable ref.: 71576075-73053990 comunicarse con Fernando.

En venta una casa de 266 mtr2 con construcción de 2 plantas a estrenar cuenta con garaje y dos tiendas y patio amplio y varios cuartos precio ofertable ubicado av. Cochabamba calle topater zona illampu ref.: 61182601-79119223

En venta un terreno de 200 mtr2 en la urbanización Marte 1 se encuentra en plena esquina cuenta con agua y amurallado papeles al día folio real costo 15000 dólares ofertable ref. 76521838

En venta un terreno a una cuadra de la av. Litoral altura Villa Adela cuenta con 264 mtr2 calle Viluyo Nº 1250 zona Cosmos 79 UVG papeles al día ref.: telf. 2832716 cel. 79598590- 79560740

En venta un arco de soldar industrial checoslovaca en mal estado ref. 75850894

En venta una caja fuerte grande tipo gaveta de 1.30x 70x70 de largo referencia 75850894

REGALO PUNTO COTEL 700 dólares consta de 4 cabinas de aluminio, 4 tarifadores, 4 aparatos telefónicos, 1 computadora de cobros y todo más instalación de los equipos referencia 76242942

Por motivo de viaje en venta una fotocopiadora Minolta Bishop 420 comunicarse al 67143262-2593935

Por motivo de viaje en venta una mescladora de una bolsa comunicarse al 67143262-2593935

En venta terreno de 200 mtr2 ubicado sector ventilla zona Alonzo de Mendoza carretera Oruro ref.: 777108258

Vendo súper calcio energizante para la salud 78782422

Se vende un puesto de quiosco en pleno puente de la ceja se vende o permuta ref. 71588077 comunicarse con don Fabio

En venta una máquina retroexcavadora JCB 1550B de doble tracción 4x4 de brazo extendible en buenas condiciones ref. 76242942

En venta un terreno de 250 mtr2 amurallado 3 cuartos cuenta con todos los servicios agua, luz, gas instalado ubicado sector ventilla zona Alonzo de Mendoza carretera Oruro ref.: 777108258

En venta un terreno en la urbanización Alonzo de Mendoza frente al colegio Alonzo de Mendoza cuenta con 200 mtr2 documentos al día ref. 77227381-71261991

Casa en Venta en la zona villa Alemania el terreno cuanta con 300 mtr2 es de dos plantas cuenta con todos los servicios y papeles al día ref. 2831386-70694287

Se alquila tienda por la Zona villa Alemania av. Bolivia Nº 1250 ESQ CALLE 14 y un departamento para alquiler comunicarse telf. 2836292 comunicarse con la familia villa lobos

En venta una vivienda de 360 mtrs2 en la zona Mercurio en plena esquina precio 45000 dólares ofertable con papeles al día. Referencia: 71983480 - 72080564 comunicarse con Miguel Flores

En venta por ocasión una casa en Puente Vela urbanización 23 de enero a 3 cuadras de la av. 6 de marzo 240 mtr2 planta baja con cuatro cuartos terminados y garaje con todos los servicios agua luz alcantarillado instalados papeles al día precio ofertable referencia 73201441 - 71593989

En venta un terreno de 250 mtr2 amurallado con ladrillo tiene agua alcantarillado luz a instalar precio 30000 dólares papeles al día zona San Felipe de Seque referencia 77567232 sr Edwin

Se alquila tienda por la Zona villa Alemania av. Bolivia Nº 1250 ESQ CALLE 14 y un departamento para alquiler comunicarse telf. 2836292

comunicarse con la familia villa lobos

Se alquila recreo familiar aspecto colonial, pasto sintético apto para venta de comida ubicado en la ciudad de El Alto camino a Viacha av. Litoral cerca al banco Fie Ref. 60565050

Se vende un terreno por ocasión en la zona Tarapacá A, a dos cuadras y media de la carretera a Oruro (Feria de autos Ventilla), papeles al día, precio ofertable. Ref. 77558301 – 76208806

Venta de terreno sin murallа de 300 Mts. Zona San Roque Urbanización Topater con cuenta con luz, agua y alcantarillado. Precio 15000 $us. Ofertable. Ref. Sra. Mercedes Cel. 65104173

Empleos

Se necesita personal para venta de tucumanas y papas fritas ambos sexos llamar 78860157

Se necesita un ing. Civil titulado para trabajo de residente de obra en la zona de los yungas enviar curriculum vitae y pretensión salarial al correo electrónico gustavoavh.2014@gmail.com o comunicarse con el teléfono 67130190

Requiero socios o socias para negocio comunicarse: 78782422

Prestigiosa institución requiere pasantes para el área de Marketing telf. Referencia 2824674

Se requiere personas de cualquier estatus social para formar socio referencias comunicarse con el celular 78782422

Se requiere una pareja para atención de alojamiento sueldo 2000 bs más extras más vivienda cama adentro lugar Villa dolores cel. 79632494 comunicarse con sr Rosa

Requiero promotores consultores llamar 78782422

Empresa requiere con urgencia señoritas o cholitas para venta de jugos a sueldo o comisión referencias 71282371 comunicarse

Tus astros para la semana

Por: Thelma

Arias

Amor: Con Aries críticas, con Tauro gran romance, con Géminis consolidación de la pareja, con Cáncer reclamos e irritación, con Leo irritabilidad, tenga cuidado. Demuestre sus sentimientos sin disimulos, eso solucionará todo.

Salud: Hoy es el primer día del resto de su vida… aborde entonces la tarea de concentrarse en sus deseos, deseos pequeños y simples, como: poseer un cuerpo sano, poder marchar sobre el césped con los pies descalzos, deleitarse con un atardecer, ver llover, sentir el aire… todos esos placeres naturales.

Tauro

Amor: Los enamorados gozarán de una excelente comunicación durante toda la semana, aproveche este tiempo para hablar de cosas importantes y poner en claro la relación tal cual la desea pero con criterio adulto. Si actúa a su antojo de forma infantil y caprichosa, su amor se va a desilusionar pronto.

Salud: Los jóvenes que se descuban muy solos, podrán a relacionarse con compañías no muy respetables ni honradas, con las cuales compartirán momentos donde habrá excesos de alcohol y de drogas. Cuidado con la salud… y con las consecuencias emocionales.

Géminis

Amor: La parte afectiva tendrá una buena tendencia general, ya que estos nativos se sacarán la máscara de la frialdad o de la distancia que suelen usar cuando están inseguros de las intenciones de su pareja. Para los geminianos más jóvenes: deje de buscar admiradores e pruebe crecer espiritualmente.

Salud: El estado físico de estos nativos se verá muy rejuvenecido esta semana, si necesita recuperarse de alguna enfermedad este es un buen momento. Intente tomarse un descanso, no solamente físico sino mental.

Cáncer

Amor: Consejo para los casados o quienes están en pareja estable: Cuide a su pareja, préstele más atención, hay algo importante allí y no lo está viendo… Consejo para los solteros en búsqueda: Cáncer siempre está volando por el cielo, esta semana en cambio no va a ayudarle mucho salir a volar con sus amigos.

Salud: Necesita hacer ejercicio físico al aire libre, será muy bueno salir al campo y disfrutar. Consulte al médico, tómese vacaciones o un descanso al menos, lejos de aparatos electrónicos, y entretenimiento tecnológicos.

Leo

Amor: Blanquee situaciones dudosas, y entregue su corazón a quien corresponda. Deje de engañarse con falsos espejismos. Sea realista. En las relaciones de las parejas de mucho tiempo, la pasión se habrá evaporado y solo permanecerá un vínculo lo más parecido a la amistad, a la que se entregará sin ninguna condición.

Salud: Consuma alimentos naturales. Esta semana está en peligro su aparato digestivo. Si alguna enfermedad lo aqueja esta semana es propicio darle pelea firme y sostenida.

Virgo

Amor: Disfrute de cada momento de sensualidad sin discutir con su pareja, ni pensar en los pasos futuros a dar. Distiéndase en el otro y comunique amor al Universo. Aquellos que se enamoren verdaderamente hoy, sufrirán cuando llegue la ruptura. Con Escorpio pareja perfecta, con Géminis sea claro y sin vueltas, con Cáncer será hogareño.

Salud: La Luna y su luz traen cambio, vaya al encuentro a la Luna para tomar una decisión que pueda cambiar su vida. La paz se logra con poder físico, emocional y mental.

Libra

Amor: Destierre las emociones negativas de su corazón, invoque a los mejores recuerdos en su pareja para conducir y fortalecer una mejora en la relación. Los enamorados optarán por viajar para formar socio referencias comunicarse con el celular 78782422

Salud: Comenzar una actividad deportiva, alguna que nunca haya practicado antes puede generar grandes satisfacciones y mucha salud vital. Deberá prestar más atención a lo que come o pagará las consecuencias su aparato digestivo.

Escorpión

Amor: Para las parejas de años: si nace una discordia en la pareja debe usar todo su tacto si pretende ayudar. Cuidado con las rabias, el mal carácter y las tensiones, ponga paños fríos y trate de tranquilizarse antes de enfrentar un problema familiar mayor.

Salud: Su bajo rendimiento general se debe a problemas en el descanso, trate de dormir el tiempo necesario, comer bien y tomarse descansos a medio día, un buen fin de semana lejos de todo lo ayudará a recuperar la energía.

Sagitario

Amor: La paz regresará a los enamorados recientes. Anímese a vivir un tiempo dadivoso. A sus habituales cambios de humor incitados por la luna, se le agregarán los efectos, a veces negativos y a veces positivos de ciertos planetas. Es necesario tratar de mantener la calma esta semana, ya que puede provocar conflictos importantes si habla de más.

Salud: El cuerpo físico que posee debe honrarlo en la extensión de este rico mundo como un deber espiritual… el mandamiento biológico y natural debe fructificarlo, haga de esta oportunidad de vida un verdadero voto de confianza y obediencia a la Creación.

Capricornio

Amor: En lo afectivo, la clave para este hoy será amarse y acompañarse. En la pareja ya establecida todo se conserva en armonía siempre y cuando logre no llevar los inconvenientes del trabajo a la casa y varíe su tema de conversación. No sea obsesivo.

Salud: Tanto en el camino de la salud como en el camino de la enfermedad, no caminará solo en este día luminoso, espere descubrir compañía y ayuda en el sendero, los planetas están de su lado… usted también debería tomar esa situación en su cielo personal, apóyese a si mismo.

Acuario

Amor: Una persona nueva en su vida puede convertirse en alguien muy importante. Encuentre el momento para meditar sobre esto y encontrar el lugar en su vida para el o ella… una singular fortaleza surgirá de esta relación. Período ideal para hacer las paces.

Salud: Renueve la esperanza día a día, jurando ser feliz tan sólo hoy… y seguir firme en la búsqueda de la salud para todos los que lo rodean, saber pedir es lograr encontrar y recibir. La salud es la base para que su vida pueda ser como la elije, sin ella no hay posibilidades de trabajar o amar.

Piscis

Amor: Los que se hallan solos se sentirán indignados con la vida porque no se definen sus planes amorosos. Sin embargo, con el correr de la semana las cosas se irán aclarando. Buenas posibilidades para el corazón para todos los solteros y almas solitarias.

Salud: Un poco de gimnasia para no caer en el sedentarismo le hará muy bien. Cuidese del stress. Si es holgazán esta semana tendrá la fuerza para ser otro hombre y dejar esta poco saludable forma de ser y emprender la lucha en primera fila, el cambio que se avecina lo dejará sin aliento.

ADQUIRIA
INMOBILIARIA
Asesoramiento en:
Compra, venta, alquiler y anticrético de inmuebles
Movil 70585324
Fijo 2445455
www.adquiriabolivia.com

con Ángel Gonzales

Se requiere 2 jóvenes para la atención de un alojamiento cama adentro lugar garita de lima av. Tumusla N° 551 sueldo 1500 bs cel. 77251282 sr Rubén

Se requiere jóvenes señoritas en la zona 16 de julio que tengas la edad de 18 a 35 años c/sin experiencia para trabajar como - ayudantes de oficina - supervisores - distribuidores Sueldo 1200 bs ref.: 76718228

Se requiere jóvenes torneros con experiencia en mecánica automotriz ayudantes lugar Río seco referencia al cel. 77282188

Se requiere cholitas para atención de "Snack Rossy" con o sin experiencia cama adentro sueldo 1200 bs más mesa puesta lugar Ballivian av. Alfonso Ugarte esq. Rafael pavón salidas lunes en la mañana retorna martes en la mañana referencia cel. 68040690 sr. Lidia Parisaca

Se requiere 2 vendedoras señoritas o cholitas para venta de pescado frito con o sin experiencia sueldo 1800 bs con opción a aumento zona Cementerio General referencia cel. 70686278 – 70123973 sr. Mary

Busco tejedoras con o sin maquinas con experiencia, para tejido de chompas y distintas prendas ref.: 72529792-79632399

Se necesitan cortadoras para calzados de cholita se ofrece buena remuneración está ubicado en la zona Ballivian segunda sección calle L de la vega N°3360 Ref.:76253062

Música

Grupo musical "LOS DUEÑOS DEL SUR "ofrece su mejor repertorio musical para matrimonios, bautizos, presteos, etc. contactarse con el Director Juan Flores 75281021 La Paz – Bolivia

Grupo electrónico "TITANES DE AMERICA" ofrece sus servicios para todos acontecimientos sociales Ref.: 71931129-70133173

Se ofrece servicio de amplificación y filmación para todo tipo de eventos sociales. Ref. 77524016

Mariachi "Aventurero", ameniza fiestas. Ref. 77759597

Mariachi "Sonora", ameniza todo tipo de acontecimientos. Ref. 70538891 – 74029777

Varios

SERRAJERIA se realizan trabajos en general puertas, ventanas, gaiges etc. Referencia 60579377-60692137 comunicarse con Jose

MULTI ELÉCTRICO ofrece los siguientes servicios instalaciones industriales, instalaciones domiciliarias, reparación de equipos eléctricos, instalación de modulares monofásico y trifásicos, instalación de modulares NB 777, traslado de medidores ref. 79131652 comunicarse con Favio Mamani moales E-mail faviofoxtrot@hotmail.com F acebook.foxtrotmdos

Gigantografías" SAN MIGUEL" impresiones en general oferce sus servicios está ubicado en la Av. Entre Ríos Zona alto lapaz esquina héroes del pacífico 71910619-60563832-2381626

Me complace invitarle a que sea parte de nuestro centro de nutrición y descubra todos los beneficios que podemos ofrecerle: desayuno saludable, evaluación corporal gratis, te ayudamos a perder peso, control de ansiedad, mejorar rendimiento físico. VICITENOS estamos en cruce a villa Adela lado banco sol primer piso N° 117 contacto 78016103 asesor nutricional sr. Leocadio

Llame ya demostración de ´productos de aloe, sábila relacionadas a la salud en general ref.: 78782422

CARPINTERIA realizamos closets, puertas muebles en general, barnizados y re barnizados referencia 60579377-60692137

Importante Limpie sistema digestivo órganos en general como grasas colesterol, azúcar, ácidos úrico, bacterias, parásitos, etc. PREVENGA LA ENFERMEDAD Y MUERTE LLAME al 78782422

ADELGASE RAPIDO Y FACIL LLAME YA AL 71834440

PARA TI Blanqueamiento dental 6 bs Para caída, caspa, picazón, puntas abiertas del cabello 15bs Hidratación profunda de la piel, Acné, empeoramiento, sequedad. 30 bs Para manchas, cicatrices, infecciones 30 bs Referencia contactarse al número de cel. 71834440 NO PAGE HASTA VER RESULTADOS

TORNERIA EN MADERA se realiza torneados en madera en general El Alto av. Bolivia Plaza rotonda cel. 65557479

Importante quiere mejorar su salud o talvez está enfermo llame 71734440

"TÚ CREDITO ESPECIALISTA EN TI "como no somos los únicos decidimos ser los mejores con solo 1000 dólares llévate tu movilidad porque somos importadores y no intermediarios importación directa de usa, Japón, china y suiza Contacto telf. 2824610 cel. 60501823-60501825-60501827 estamos ubicados entre av. Jorge carrasco y av. Franco valle calle 4 centro comercial SHADDAI N° 730 of. 12

Examen de análisis diagnostico general detección de futuras enfermedades llame 71834440

"TURBO CORAL" Mecánico industrial servicio especializado en turbo alimentadores y tornería en general estamos ubicados en la zona villa bolivar A entre calles 3 y 4 N° 777 El Alto Bolivia

"G EDEON" soluciones inteligentes Reynaldo Taquichiri informático industrial ejecutivo de ventas Dirección calle 3 galeria Urkupiña local 11 zona villa Dolores cel. 71945890-79682100 El Alto E-mail: reygedeon@hotmail.com

Distribuidor de estuco JHON ofrece sus servicios al por mayor y menor contacto: 76233991 -76506648

Grupo gastronómico Alegría atiende todo tipo de acontecimientos sociales se ofrece responsabilidad y eficiencia ref.: 60662300-78967334

Albañil ofrece sus servicios de obra fina, obra gruesa y refacciones con todos los elementos completos realizamos trabajos en contratos precios económicos ref.: 67091128

Realizamos confecciones ropa de trabajo, chamarras, chalecos, overoles, gorras, deportivos y otros calidad y puntualidad Ref.: 77591483

Técnico Industrial, especializado en maquinaria textil realiza servicio de reparación, mantenimiento y consultoria en el proceso de fabricación de hilo fibra corta, fibra larga. Ref. 68002336

ESTUDIO JURÍDICO MULTIDISCIPLINARIO, atiende Procesos Civiles, Penales, Laborales, Familiares, Administrativos, Derechos Reales, Alcaldía y tramites en general en La Paz y El Alto. Nos ubicamos en la Calle Loayza No. 233 Edif. Mcal Ayacucho, Piso 9, Of. 905. Telf. 2-2200913 o 73275480.

Clínica de ojos el Alto ofrece sus servicios en-

INTEGRACION DE LOS CONOCIMIENTOS Y CONTENIDOS EN LA MATEMATICA DE LA PRÁCTICA Y VIVENCIA AIMARA

DE: Lic. Rolando Celso Pinto Choquehuanca

De acuerdo al modelo educativo sociocomunitario se propone relacionar los contenidos matemáticos con el proyecto sociocomunitario de cada Unidad Educativa, en ese entendido se marca un enfoque descolonizador rescatando los conocimientos de nuestros pueblos indígenas originarios, respetando a nuestra naturaleza para vivir bien en armonia y en comunidad buscando un desarrollo cultural, social, económico para la vida.

A partir de estas condiciones, propongo algunos contenidos que se puedan rescatar e incorporar a la malla curricular de acuerdo al contexto, beneficien a toda la comunidad y las cuales se menciona ; la plantación de alimentos nutrientes (quinua, tarwi, hortalizas y otros); la elaboración de tejidos (istalla, tari, wiska y otros) y la revalorización de plantas medicinales (Chillka, quwa, amay sapatu y otros) , estas deben relacionarse de acuerdo a la práctica de cada contexto y los contenidos que se rescatan deben ser de acuerdo a niveles primario y secudario como por ejemplo para nivel primario; el conteo de plantas medicinales, áreas de figuras geométricas interés simple a través de la operaciones matemática (suma, resta, multiplicación, división, potenciación y radicación) para nivel secundario trigonometria, geometria analítica, estadistica, algebra utilizando los proyectos sociocomunitarios como una estrategia metodológica de enseñanza y aprendizaje de ejercicios y problemas matemáticos.

Estas relaciones de contenidos dependerán de la creatividad, habilidad de cada maestra y maestro para su aplicación, es muy importante el trabajo en equipo comunitario, espacios de aprendizaje, momentos metodológicos y la evaluación de manera sistemática que permita la integridad de todos buscando la cooperación, ayuda mutua, compañerismo, hermandad practicando la cooperación en bien de todos y rescatando los principios de nuestros abuelos como es ser sinceros, investigadores, trabajadores, no ser flojo, ser sociable, ayuda entre compañeros y otros que permita un trabajo en equipo de manera armoniosa y reciproca practicando siempre el respeto, la responsabilidad sin discriminación de raza, sexo, vestimenta, religión u otros buscando un dialogo en comunidad.

Los contenidos integrados en el proyecto sociocomunitario se deben desarrollar de manera ordenada, sistemática, coherente para lo cual se debe elabora una planificación tomando en cuenta el tiempo , los recursos, materiales para resolver los ejercicios y problemas matemáticos en relación de los contenidos desarrollados buscando siempre el desarrollo de la comunidad en los aspectos culturales, económicos, sociales que permita una vida integrad en la familia y la comunidad, asimismo se debe difundir los conocimientos con mucha claridad en relación escuela y comunidad para una trasformación educativa a partir de la realidad y experiencia y finalmente las y los niños y jóvenes debe tener una visión de liderazgo, profesión de acuerdo a la necesidad de nuestro Estado Plurinacional de Bolivia.

LOS TEJIDOS DE LA CULTURA AIMARA COMO MATERIAL DIDACTICO EN LA ENSEÑAZA DE LA MATEMATICA

medición de lentes computarizados, detección de enfermedades oculares mediante tratamiento de cataratas, glaucoma y otros. Cirugías refractivas. Ref. Cel.- 79154548 – 70157460. Localizado en Shopping El Alto, Calle 1 frente a la Plaza del lustrabotas, 4to piso.

Encuadernaciones" PACO" ofrece sus servicios Ref.: 72592897

Con urgencia se necesita un almacén para depósito de mercadería por la zona Santiago 2do o 12 de octubre con preferencia de libre tránsito referencia cel. 79158463 telf. 2369746 comunicarse con Huascar pierola

Carpintero realiza puertas de madera cedro, al gusto de los clientes, colocado de chapas, colocado de bisagras, barnizado, a domicilio. Ref. Cel. 75849984

Se ofrece servicio de garzón para todo tipo de acontecimientos sociales. Ref. Cel. 75224198

Se realizan inscripción vehicular, cambio de nombre, cambio de color, cambio de estructura, cambio de servicio, cambio de radicatoria, se hace trámite de placas en 24hrs. Nos ubicamos en la calle 3 entre Jorge carrasco y Av. 6 de marzo, galería Aguilar piso 2, oficina 10 Ref.: 79135438 comunicarse con la Srta. Gladys

Estudio Jurídico Brinda Accesoria Legal, trámites en general, costos reducidos y consulta gratuita. Dirección: Centro Comercial San José, Calle Jorge Carrasco N° 80, Of. 20, lado CNS.Cel. 76433901 – 73574599

Maestro carpintero ofrece sus servicios para construcción de todo tipo de puertas, closet, mueble de cocina en todo tipo de maderas. Además se colocan chapas Ref.: 77282481

Cursos

INSTITUTO TECNOLOGICO INDUSTRIAL BRASIL-BOLIVIA recibe inscripciones para tec.

Entreceja

EN LA CÁRCEL

En una cárcel, un preso comenta indignado a su compañero de celda:

- Es un poco ridículo lo que estan haciendo conmigo.

- ¿Por qué?.

- Porque me metieron aquí por robar pan, y ahora me lo traen gratis todos los días.

¡Borracho tardón!

Un borracho le envia un mensaje a su esposa: ¡Amor mío llego en 30 minutos, si no he llegado, vuelve a leer el mensaje!

Superior con resolución ministerial en las carreras de informática industrial, construcción civil, siderurgia, electro medicina, electro mecánica las inscripciones son hasta el 28 de febrero inicio de clases el 23 de febrero dirección: ex fábrica de vidrio Rio seco Nº 1000 cel. 70159245

POR QUE NUESTRA CIUDAD LO MERECE. POR QUÉ "TU" LO NECESITAS AHORA "FIRST CLASS" EN LA CIUDAD DE EL ALTO por inauguración CERO MATRICULA ven a conocer nuestras instalaciones El Alto Av. Jorge Carrasco esq. calle 4 nº66 galería flor de oro piso 2 telf. 2824674 La Paz Av. 16 de julio (el prado) edif. San Pablo planta baja of. Nº 4 telf.: 2315544

¡Reprobaste! Circuitos eléctricos, calculo I, electrónica. Sistemas digitales? Tenemos la solución te damos clases de nivelación en matemáticas, física y química. También reparamos tus artefactos y equipos electrónicos. Ref.: 71210066-75823691

INSTITUTO TECNICO INTEGRAL cursos acelerados exclusivos para el ingreso a escuelas de formación de maestros del país (ex normales) simón bolívar, warisata, técnico Humanistico el alto, mariscal Antonio Jose de sucre, etc. Infraestructura propia en av. Antofagasta Nº 1150 Villa Dolores entre calles 7 y 8 EDIFICIO CENTAURO Telefono 2810094 cel.:70561491 E-mail intipc.edu@gmail.com Facebook: INTI-PC-POZADAS CASTILLO EL ALTO LAPAZ BOLIVIA

Extravio

Se extravio el Nº de cuenta 2626-1223 por la cual queda total mente anulada

S extravio el Nº de cuenta 1511550284 por la cual que total mente anulada

Hoyuru

SOPA DE LETRAS

Z	T	R	A	J	A	B	F	J	W	O	G	B	E	M	U	U	T
E	S	R	A	N	I	L	C	E	R	B	A	G	W	A	A	E	E
R	A	G	T	B	R	S	C	Z	N	V	C	A	R	G	A	R	G
L	A	G	O	T	A	R	S	E	L	Z	A	V	Z	S	C	P	F
H	E	N	L	J	E	L	D	D	E	S	C	E	N	D	E	R	A
I	Z	L	S	R	O	P	C	A	E	R	A	U	G	N	E	M	I
F	D	E	C	R	E	C	E	R	R	A	B	A	C	A	Q	R	C
Q	U	W	D	S	R	E	A	C	E	D	F	R	S	K	L	Ñ	A
G	E	S	R	A	N	I	L	C	N	I	I	W	J	V	N	G	P
W	W	M	R	Y	Q	D	E	B	I	L	I	T	A	R	S	E	K
G	K	J	P	M	N	R	I	F	U	B	X	B	Y	C	O	S	B
A	Ñ	O	S	B	U	U	T	M	F	T	R	A	S	U	H	E	R

TEMA: SINONIMOS DE DECLINAR.- ACABAR • AGOTARSE • BAJAR • CAER • CARGAR • DEBILITARSE • DECAER • DECRECER • DESCENDER • INCLINARSE • MENGUAR • RECLINARSE • REHUSAR.

X	E	C	X	D	B	Z	E	X	P	L	I	C	A	R	Ñ	Q	F
R	N	V	R	A	C	I	L	B	U	P	Z	R	Ñ	H	A	G	P
E	R	A	E	N	O	M	I	T	S	E	T	M	J	D	D	B	R
T	B	U	F	T	K	L	I	N	F	O	R	M	A	R	U	S	O
L	X	V	C	O	N	F	E	S	A	R	E	N	O	P	X	E	C
X	S	E	C	R	I	Q	R	T	C	R	R	E	B	X	R	Ñ	L
R	A	T	S	E	F	I	N	A	M	B	D	J	V	F	S	F	A
X	X	Z	F	R	T	E	S	T	I	F	I	C	A	R	K	O	M
A	K	R	A	T	L	O	S	R	A	T	N	A	C	Y	B	Y	A
M	Ñ	S	W	R	A	U	G	I	T	S	E	T	A	C	V	Y	R
D	U	N	U	E	L	M	Y	R	E	V	E	L	A	R	A	Y	S
I	D	H	L	J	D	E	C	I	R	H	A	B	L	A	R	N	N

TEMA: SINONIMOS DE DECLAMAR.- ATESTIGUAR • CANTAR • CONFESAR • DECIR • EXPLICAR • EXPONER • HABLAR • INFORMAR • MANIFESTAR • PROCLAMAR • PUBLICAR • REVELAR • SOLTAR • TESTIFICAR • TESTIMONEAR

CRUCIGRAMA

Por DAGA

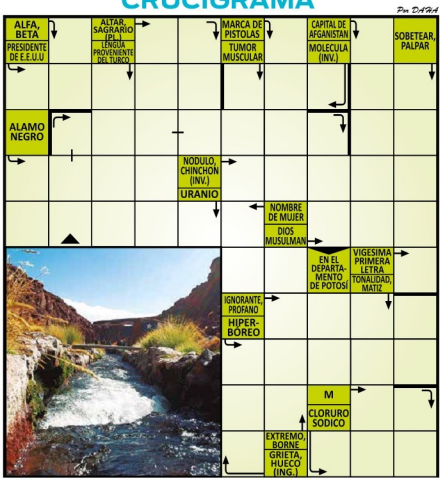

SODUKO

			5	8	9	6		7
9							8	2
8	6	5	1	7				
	2		8			9		
			9	2			6	1
1	5	9	4				3	8
5	4	1				5		
			2	1		7		6
2	7	6	3			1		4